THE LIBRARY – THE UNIVERSITY OF JORDAN

הארץ

180 אג', שנה נ"ו, יום ו' כ"ד בטבת תשל"ד, 18 בינואר 1974 Vol.56 / 16.673 / JANUARY 18 1974

סאדאת יקיים היום סיבוב שיחות רביעי עם קיסינג'ר

קיסינג'ר יוצא מחר לביקורים חטופים בירדן ובסוריה * פהמי — למוסקבה, ביום ב'

מאת כתבי „הארץ" לענייני ערבים

הנשיא סאדאת מצפה היום ל־סיבוב השיחות הרביעי והאחרון עם ד"ר קיסינג'ר, באסואן, לפני חתימת ההסכם להפרדת הכוחות. פקידים מצריים אישרו אתמול, כי ההסכם ייחתם היום ע"י קצינים מצריים וישראליים בכירים בק"מ ה־101 ואילו הודעה הצבאית ל־שיחות דנבה תתכנס בתחילת ה־שבוע כדי לתרגם את ההסכם ל־שפת מעשה.

הפקידים הדגישו, כי ההסכם מגו־סח בצורה ברורה ומפורטת, שימנע אי־הבנות.

„אל־אהראם" כתב אתמול, כי ה־הסכם כולל גם לוח־זמנים מדייק ל־נסיגת צהל ואמצעים ברורים לפי־

(הסוף בעמוד 2, טור 7)

360 אלף מארקים תרומה למד.א.

מאת צ'ארלס ריצ'י כתב „הארץ" בגרמניה

בון, 17 (מיוחד ל„הארץ"). תורם מה בסך 360,000 מארקים גרמניים לבנין דור אחים בישראל, לשם סיוע לקרובי החללים שנפלו במלחמת יום הכיפורים, מסר הערב נשיא אגו־דת הידידות הגרמנית־ישראלית ל־שגריר ישראל בבון, אליעזר בן־חורין.

מאז המלחמה התקבלו בשגרירות בבון תרומות מן הציבור הגרמני בסך 1.5 מיליון מארק, למטרות סעד.

רב־אלוף אלעזר

גנרל גאמסי

אלעזר וגאמסי יחתמו היום על ההסכם

ממשלת ישראל אישרה אתמול פה אחד את הסכם ההפרדה * ההודעה פורסמה אמש ב־9 בירושלים, קהיר, וואשינגטון ומוסקבה * אנ.בי.סי.: מצרים תורשה להחזיק 8 גדודים בגדה המזרחית ו־30 טנקים, אך לא טילי נ.מ. * מיסדרון של כוח האו"ם—10 ק"מ, בין המצרים וכוח צה"ל במערב המיתלה וג'ידי

(ל.ע.מ.). — לאחר ישיבת הממשלה אתמול אחה"צ, בה אושר פה אחד הסכם הפרדת הכוחות עם מצרים, מסר מזכיר הממשלה ב־9 בערב לפירסום את ההוד־עה הבאה, בעת ובעונה א־חת עם הפירסום בקהיר, וואשינגטון ומוסקבה:

בהתאם להחלטת ועידת ז'נבה, הגיעו ממשלות ישראל ומצרים, בסיוע ממשלת ארה"ב, להסכם על ניתוק הפרדת כוחותיהם ה־צבאיים. ההסכם ייחתם עי"ר א־שי שרי הממשלות הכלליים של ישראל ומצרים היום בשעה 12.00 ב־קי"מ ה־101 בכביש קהיר־סואץ, בפקד כוח החירום של האו"ם, גנרל פילפאוא, נהמקש עי"ר הצ־דדים להיות נוכח בעת החתימה.

(ראה מאמר ראשי — בעמ' 11)

ניכסון: צעד משמעותי

וואשינגטון (אי. פי. יופי"ע, ע"צ). הנשיא ניכסון הודיע הערב, כי הר־שג הסכם בין מצרים לישראל על הפרדת הכוחות, כצעד ראשון לק־ראת שלום קבע במזרח־התיכון.

הנשיא אמר לעתונאים שהזמנו ל־ביתו־הלבן: „כפי שידוע לכם, ד"ר קיסינג'ר שוהה עתה במזרח־התיכון, שם הוא פעל יחד עם ממשלות ישראל ומצרים במאמץ לסייע לפיתרון הדי־לוקי־הדעות הממושכים „אני שמח להודיע שבשבת זו כפרסמים נציגי שתי הממשלות את ההודעה המשו־תפת.

על משמעות ההסכם, אמר מר ניכ־סון: „לאחר 4 מלחמות — זה ה־צעד המשמעותי הראשון לקראת ש־לום בר־קיימא במזרח־הת".

עוד אמר, כי זהו „צעד משמעותי ביותר, שהושג ישירות כתוצאה מ־מו"מ בין שני הצדדים ועל כן גד־מה לי, שיש לו משמעות רבה ביותר לכולנו כאן ובראבי תבל".

מר ניכסון הכפיש, שהוא באחרון אישי „יראו לכך שכל הדיונים וכל הפעולות שיכולים להביא לשלום בר־קיימא, ייהנו כן התמיכה המר־לאה והשלמה של ממשלת ארה"ב.

נשיא ארה"ב אמר עוד, כי אין לחלל בקשיים שעשויים להתעורר בדיונים הבאים.

בהזכירו את העובדה שארה"ב הכ־

(הסוף בעמ' 2, טור 5)

אבן רודס וראס־סודר נשארים בידי ישראל

חלק מן ההסכם יפורסם לאחר החתימה אך יהיו נספחים שישארו סודיים

מאת כתבי נולן סופר „הארץ"

ההסכם להפרדת הכוחות בין ישר־ראל ומצרים ייחתם היום בקים ה־101 צ"י הרמטכ"ל רב־אלוף דוד אלעזר הרמטכ"ל המצרי גנראל גא־מסי — אמר אמש שר־החוץ אבא אבן, במלון המלך דוד בירושלים. מר אבן הביע הערכה בשם ממש־לת ישראל לד"ר קיסינג'ר על מאמ־ציו וחילקו הרב בקידום ההסכם.

השר אבן ציין, כי פרטי ההסכם יפורסמו לאחר החתימה עליו. הפרס היחיד אליו התייחס שר־החוץ היה דילול הכוחות. בעניין זה, אמר, החקשו מצרים וישראל להגיע ל־הסכמה וקיבלו לבסוף הצעה. אמרי־קאין.

מר אבן הודיע, כי ההחלטה על מעצר חתימת ההסכם נתקבלה אתי־כול לאחר ישיבת הממשלה בה סולי־קו המיכשולים האחרונים ואושר ה־הסכם. אולם, נודע, כי הסיכום על חתימת ההסכם היום בקים ה־101 נתקבל לפני יומיים בביקורו הקר־דם של קיסינג'ר בישראל. קיסינג'ר הוא שהציע בתקיפות, כי ההסכם ייחתם בהקדם וזאת מתוך חשש ש־כל דחייה עלולה ליצור קשיים וד־קלות.

משקיפים בכירים הביעו אתמול את הדעה שלפי ההסכם תיסוג ישראל לקו „ג'ידי־מיתלה. לפי הערכה זו יישארו אבן־רודס וראס־סודר בידי ישראל. השטח שבין ה־תעלה לבין קו הג'ידי המיתלה, יחד־

(הסוף בעמוד 2, טור 7)

הדיון בכנסת על ההסכם יהיה ביום ג'

מאת סופרו הפרלמנטרי של „הארץ"

הכנסת ה־8 תיפתח ביום מדיני על הסכם הפרדת הכוחות. ראש ה־ממשלה, גב' גולדה מאיר, תפתח ב־יום ג' את הדיון בנושא זה. וצפוי ויכוח סוער עם הליכוד.

לפני כן, ביום ב', תתכנס הכ־נסת לישיבה חגיגית שבה ייבחר יו"ר הכנסת וכפי הנראה גם סגניו. כן תיבחר ועדה מסדרת הגב' גולד־דה מאיר, שתיא המבוגרת בחברי הכנסת, תשביע את חברי הכנסת ותנהל את הישיבה.

לפי המקובל, היא גם תשמיע דב־ר ברכה. יש להניח, שכדי למנוע תוכח בישיבה חגיגית, תימנע ה־גב' מאיר מלהתיחס בברכתה לשאר־לת הפרדת הכוחות השנוייה במח־לוקת.

אלון: סיכוי למו"מ גם עם סוריה — על הפרדת כוחות

אפשר יהיה לשחרר חלק מן המילואים

(ע). מצברי המיתלה וג'ידי יהיו בעורפנו עם ההיערכות החדשה של הכוחות — אמר אמש סגן ראש ה־ממשלה, יגאל אלון, בראיון בטל־וויזיה.

מר אלון הדגיש, כי יש עתה סי־כוי שלתקופה ארוכה לא תתאפשר מלחמה מחודשת, ואפשר יהיה ל־שחרר חלק מהמילואים. נוסף להס־כם בכתב, יש גם הבטחות בעל־פה, שהצד האמריקאי מודע להם. הוא הביע תקווה, שייפתח סיכוי למו"מ על הפרדת כוחות גם עם סוריה. כן מסר, שמצרים הנחייבה להחזיר את הגופות של הנעדרים שנמצאו. אך עם זאת אין ביזה יותר שבויים.

בתשובה לשאלה ביחס לערבות נגד התקפת־פתע מצד המצרים, אמר מר אלון: אילו רצו המצרים לתקוף אותנו בזמן הנראה לעין, היו הראי מעדיפים לעשות זאת עכשיו. ולא לאחר חתימת הסכם, כאשר ארה"ב מעורבת בהשגתו בצורה כה בולטת. ההתפרסות של כוחות אדים בין שני המצרים, אם כי אין לה משמעות צבאית מאסיבית (למרות שיהיו שם אלפים רבים של חיילים), יש לה משמעות מדינית גדולה. עי"ר הדר־ערכות המחודשת, אם ידאגו המצרים לפתוח במלחמת התשה, או במיר־קפה רבתי, או ביחות קטנות, הם לא יוכלו לעשות זאת בדרך של הפתעה, בלי לפגוע תחילה בחיל־החידים של האדים. אפשר, אמנם לנסות לגרש את החיל הזה, אם כי אינני מניח שמרוצצת־הביזחון תוכל לעשות זאת ביומתה הזא, או אפילו לפי בקשת מצרים.

במעוך הזדש, אנו נוכל להחיר לעצמנו שיוזרד חלק גדול של המילואים, בלי לסכן את האינטרסים הבסחוניים של ישראל — אמר מר אלון.

ההודעה המצרית

אסואן, 17 (ע"י). מצרים הודיעה הערב, כי הסכם הושג עם ישראל על הפרדת הכוחות.

בהודעה הרשמית, שהוקראה ל־צ'יגי העתונות ע"י דובר לשכת ה־נשיא מאקסין באשיר, נאמר, כי ה־הסכם הושג בעזרת ממשלת ארה"ב.

הרמטכ"ל המצרי, גנראל מחמד גאמסי, יצא היום את אסואן.

באשיר אמר, כי ביום ו' (היום) ידונו מאדאת וקיסינג'ר על הקווים הכלליים של ביצוע ההסכם.

דרכי הביצוע על פרטיהם יידונו בשיחות הבאיות, העומדות להתחי־דש בז'נבה ב־24 בינואר.

(יופי"ע). בריטניה מקדמת בבר־כה את ההסכם — נאמר בהודעה ש־פורסמה הערב ע"י שר־החוץ ה־בריטי.

מוסקבה, 17 (יופי"ע). שגה שיש־ראל, מצרים וארה"ב, הודיעו על השגת ההסכם, פירסמה סוכנות טאס הודעה המברכת את ישראל על „המ־שך הפרובוקציות המחוייבותי".

✱ כתב „הארץ" בקופנהגן, א. הבי, מסר על תגובות של סיפוק רב בארצות סקנדינביה. הדיעה הר־תה במרכז המחשבת אמש בכלי ה־תקשורת של שוודיה ודנמרק.

הואט הגידול הכלכלי בארצות־הברית

וואשינגטון, 17 (אי. פי.). ממשלת ארה"ב הודיעה היום, כי הגידול ה־כלכלי של ארה"ב הואט בצורה חדי־פה בשלושת החודשים האחרונים של 1973 ואילו האינפלציה הוחמרה ל־היותה הגבוהה ביותר מזה 22 שנים.

✱ מזג האוויר

ממטרים לפרקים עם סופות רע־מים יחידות. שלג בהרים. במשך ה־יום צפויה התבהרות חלקית. מידות הטמ' היום: ירושלים 0 עד 2 מע־לות, ת"א 8 עד 13, חיפה 8 עד 12, רמת־הגולן 2— (מינוס) עד 1— (מינוס), צפת 9 עד 2, טבריה 6 עד 13, באר־שבע 6 עד 9, אילת 10 עד 16, מפרץ שלמה 11 עד 18 מע־לות. בשבת: מעונן חלקית.

הנשיא נועד עם נציגי המפד"ל ול"ע

מאת סופרו הפרלמנטרי של „הארץ"

נשיא המדינה, פרופ' אפרים קציר, קיבל אתמול את נציגי המפד"ל וה־ליברלים העצמאיים להתייעצויות לפני שהוא מטיל, כמשוער, על ה־גב' גולדה מאיר להרכיב את הממ־שלה הבאה.

בסיוה עם נציגי המפד"ל זרח ור־הפטיג, אברהם כלמן, אהרון אבר־הצירה, צבי ברנשטיין וזני ורכוסו, הועלו עמדותיהם האולטימטיביות ב־שאלות דה, בגון גיזר כחלכה. נציגי המפד"ל אמרו, כי מפלגתו תוכבה בהקבה מכשלת חירום לאומית. ל־שאלת הנשיא השיבו, כי הם בצד הטלת תפקיד הרכבת הממשלה על נציג הסיעה הגדולה.

נציגי ל"ע, משה קול, גדעון האוו־נר ויהודה שעיר, עמדו על הצורך להכין הכנית שלום המבוטסת על נכונות לפשרה טריטוריאלית גם ב־יהודה וסומרון. כן תבעו, כי ה־מצרך לא יתוייב מראש במיטגרת קואליציתית להבטיח למפדיל רוב בשאלות חקיקה דתית.

בגלל השלג לא התקיימו הפגי־שות עם נציגי הזרמים הדתיים־הגור־ים, רקיה הרשיקה לזכויות האז־רח. כן בוטלה פגישה עם נציגי מוקד שעמדה להתקיים היום, בגלל אותה סיבה.

26 אחוז נזקקיב ירדן — לצבא

רבה־עמון, 17 (יופי"ע). ירדן שר־ינה 26 אחוז מתקציבה לשנת 1974 לצורכי הכחנה הבוריינים — זאת גילה היום שר־האוצר הירדני.

באמום בבריה"מ אמר זוקאן הינדאר־ו, כי לכחנות הבוריינים הוקצבו 130.8 מיליון דולר, מתוך תקציב כולל של 497.1 מיליון דולר.

ציר קונגרס יגיש הצעה להדחת ניכסון

יעלה הצעתו בישיבת הקונגרס ביום ב'

וואשינגטון, 17 (ע"ר). ציר קונ־גרס דמוקרטי מקליפורניה אמר היום שיעלה הצעת־חוק להדחת נשיא ניכסון, על רקע שערוריית וטרגייט, כאשר הקונגרס ישוב ל־חכנס ביום ב'.

חבר בי"ח רוברט לגט פירסם הר־עה, בה הודיע על כוונתו להצטרף למספר חברי קונגרס אחרים, אשר כבר הגישו הצעות־החלטה למען הד־חת הנשיא.

השאלה אם להדיח את מר ניכסון מצאת בעיון כאן סוף השנה שעברה ועדה הבשפטית של בי"ח ומצפים שזו תקבל עד סוף אפריל החלטה ל־כאן או לכאן.

הציר לגט אמר, כי הנשיא. בהר־עתו על פרשת ווטרגייט במאי אש־תקי, הודה שהוא שם מיכשולים ב־חקירה משום הטלטה הפדראלית ב־שאלת ווטרגייט.

התובע המיוחד בפרשת ווטרגייט, ליאון גאורסקי, ביקש מהאפ.בי.אי. לבדוק את הפער של 18 דקות בסליל הקלטה חשאי של הבית־הלבן בפרשת ווטרגייט.

שופט ווטרגייט, ג'ון סיריקה, אמר אתמול, כי תומרת המחיקה של 18 דקות של שיחת־טפחה בסליל הקל־טה של הבית־הלבן, עשויה לאלצו להבביר את הפרשה לחבר־מושבעים גדול, העוסק עתה בהכנת כתבי־אי־שום בפרשה ווטרגייט.

חבר־המושבעים הגדול יוכל להמ־ליץ על הגשת אישומים נגד אלה ה־אוראים לדעתו לבחיקה הקטע מן השיחה.

יופי"ע). הנשיא ניכסון דחה היום דרישה מצד ועדה ווטרגייט לקבל ידיעה הקלטות של שיחות שהתנהלו בבית הלבן.

אמש ברבע הגמר האירופי בכדורסל

מכבי נכנע לאיניס גם בווארזה — 93:76

ווארזה (איטליה) 17 (מיוחד ל„הא־רץ"). מכבי ת"א עשה כאן הערב מעשה יכולתו נגד האלופה האירו־פית האיטלקית, איניס ווארזה, אבל הצדה גם בשחקי הנוכלים בשלב רבע גמר של גביע אירופה, הפסיד הפרש של 17 נקודות — 76:93.

האיטלקים ניצחו בסיכום הכללי של שני המשחקים בהפרש כולל של 23 נקודות, לאחר שגברו על האלוף ה־ראלי 77:83 בתחרות הראשונה ש־היה לפני שבוע בת"א.

לעיני כ־5000 צופים בתיכל הספורט המקומי, בהם כמה מאות ישראלים הגיעו לכאן מרחבי איטליה ואי־רופה, היה ברור כבר בהתחלת הרא־שונה, שמכבי לא יוכל לאיטלקים בנוסים. טוב הוברר, שכדורסלני ה־יב יותר מהירים, יותר קלים, יותר בהים ומדויקים יותר בקליעותיהם. ד להפסקה עודד משחקו של מכבי כוכב רבה, הן בגלל התקפה חלשה ן בגלל אי־יכולת להתמודד על חרי הפקר בתחת לסדי הסלים. עורה מכבי יצרו לעצמם מהקבי אי־ם יתרון ברור כבר מלכתחילה כאר ר הם בדליכים 10:17, 14:23, 21:31, 25:. ויתרון זה גדל לקראת ההפסקה ל־18 נקודות (52:50). הדליתם ל של ברחי הבל כדורסלן הרכב ארה"ב, ביל פלס, לא הוציאה לבכ־ ' סיכויים רבים להתאושש. אבל מדבה הפלא, היתה דווקא המחציה שנייה טובה יותר מבקודה־סבוב יש־עליה, אולי משום שהמרכב האמרי־אי של איניס בנב מוים נפצע סמוך להפסקה בקרסולו, ירד ולא חזר ל־שחק. הבחציה השנייה היתה שקולה מאד וכבכי פיגר בה רוב הזמן בהפ־רש של 13—17 נקודות. כלליה, באו עתה דקות טובות ויציבות יותר של מכבי, גם בגלל התאוששות הקלה של ברודי וכל פלס וגם בגלל כמה ע־ליות מצלחות של הבדורסלן האמ־ריקאי כלודין סטיבנס, אך בעיקר בגלל יכולתו הטובה של אריק בנקין שהיה בסיכום השחקן היציל ביותר של מכבי. בשלבים בסטיים ניסו אחדים ישראלים ביציע לדרבן אה מכבי. אבל האיטלקים לא נבהלו ו־גילו שליטה ברורה בהלך המשחק, לטרות שמאמנם הקבע, אלכנדרו גאמבה, נשאר רתוק למיטתו כחמה שפעת.

למכבי נותר עתה סיכוי להפסיד לחצי הגמר רק אם יצבה את שני ידיניו הנותרים ברית זה, ברק מצר־פה ואאורל מבלגיה. המשחקים נגד הצרפתים הבלגים יהיו תוך הזדר־ים הקרובים.

למכבי קלעו הערב: מנקין 22, סטיבנס 12, פלס 11, ברחדי 10, בר־קוביץ 6, גורבוק 5, אבישר 3, לזיה 3, ושוורץ 2. הקפטן החתיק חיים ספרקסן נבנס בדקות האחרונות, אבל לא קלע.

עלייה בבורסת ניו־יורק

ניו־יורק, 17 (אי.פי.). עלייה נדר־לה בבניות גרסה בבורסת ניו־יורק בעקבות ההסכם, על הפרדת הכוחות.

חזאי השירות המטאורולוגי מוסר:

צפויה הפוגה בשלגים * הגשם יימשך * מחר — התבהרויות

השלג שיבש החיים בירושלים * בהר כנען ובבירה הגיע גובה השלג ל־30 ס"מ * גשר אלנבי נסגר לתנועה * ברד כבד בדרום

מאת כתבי „הארץ"

מזג האויר הסוער, המלווה בשלג בהרי ירושלים, הגליל וה־גולן, יימשך גם הבוקר. במשך היום צפויות הפוגות בירידת ה־שלגים, אך הגשמים יוסיפו לרדת — מסר אמש חזאי השירות המ־טאורולוגי.

מחר צפויה החלשה של מזג ה־אויר הסוער, אך כי עוד ירדו מים־פרים פזורים, תוך התבהרויות וה־קיות.

אתמול ירדו כמויות ניכרות של גשמים בכל חלקי הארץ, לרבות ה־נגב, שגרמו לחסימת הדרכים ול־שיתוק ותחבורה הציבורית הפרטית באזור. הדרך לירושלים נחסמה כליל משער־הגיא המשטרה ביקשה שלא לנסות להגיע לבירה במכוניות. שר־תוק והתחבורה גרם לשיבושים באס־פקת המזון ושירותים אחרים בערים. הנשמים גרמו להצפות ושיטפונות של דרכים רבות בכל חלקי הארץ. כן אירעו הפסקות בחשמל, טלפונים רבים שותקו או שובשו, רמזורים לא פעלו ובמקומם הצבו שוטרים לזר־מנת התנועה. גם בתנועה האווירית הפנים־ארצית חלו שיבושים.

השלג בירושלים

יהודה ליטאני סופר „הארץ" ב־ירושלים, מוסר: השלג שהחל ל־רדת באזור ירושלים אתמול בבוקר שיבש את מהלך החיים בכל אזור הבירה. ירושלים נותקה מן השאלה החל משעות הבוקר המוקדמות ר־מספר כלי־רכב נתקעו במבואות ה־בירה. עד לשעות הערב לא ניתן היה להגיע לירושלים בכביש הראשי אלא ברכבת ישראל.

אוהרי"צ היו אתמול עורקי התחבורה הראשיים בירושלים סתומים ופרט לרכב בעל הנעה קדמית, לא ניתנו מכוניות בדרכים. עד לצהרים ניסה אבד להפעיל תחבורה ציבורית ב־צירים הראשיים, אך זו התבלה ב־קושי רב ונפסקה כמעט לחלוטין אוהר"צ משנצרו עקקים בדרכים ה־ראשיות.

(הסוף בעמוד 3, טור 3)

בריה"מ רוצה בחידוש יחסים עם אלבניה

פנית הקרמלין פורסמה בטא"ס ובעתון סובייטי

מוסקבה, 17 (ע"ר). בריה"מ הצר־עה היום, זו בשנית תוך 7 שבועות, לחדש את קשריה עם אלבניה, בע־לת־בריתה של סין בבלקנים.

פנית הקרמלין נבללה בגליון ה־אחרון של השבועון הסובייטי „זמ־נים חדשים", והמציתה הפעה היום ע"י סוכנות הידיעות טאס.

איש השלג של חיילי צהל — בגולן (צילום: סטארפוט)

בגליון זה 20 עמודים בצרוף המוסף השבועי בן 32 עמ'

ואלדהיים ימשיך במאמציו למען שבויי ישראל בסוריה

נפגש עם נציגי יהדות ארה"ב

כיכר האו"ם, 17 (יפ"ר). כוח־כיר האו"ם הבטיח אמש למנהיגי יהדות ארה"ב, כי ימשיך במאמ־צו למען שבויי המלחמה הישר־אליים שנפלו לידי סוריה — הר־דיג יעקב טסין, יו"ר ועידה נ־יו"אי האירגונים היהודיים ב־ארה"ב.

כיר טסין ציין, כי משלחת יהו־דית הביעה בפני כיר ואלדהיים את דאגתה העמוקה של הקהילה היהו־דית באה"ב נוכח סירוב סוריה למי־מור רשימת שבויי־המלחמה הישר־אליים ולאפשר לצלב־האדום לפרוך ביקורים אצלם.

בפגישה שנערכה במשרדו של כר ואלדהיים מסר המזכיר הכללי דיווח על מאמציו לסגור פינתון לבעיה הומאניטרית זו והודיע שמאמצים א־לה יימשכו — אבר שטין. הוא הי־אר את הפגישה כגלוויית־לב ודי־דותית. „המלחמה שלנו המפיתה, כי תרבה אלכסנדריה של התנהגות הר־בותית היא שאומה, המורכבת לחיות חברה במשפחה־הפנים, תגלה את שבוי־המלחמה שנפלו ל־ידיה".

בהודעה לעתונות גינה כר שטין את התנגדות סוריה, באומרו שהיא מהווה סכנה לשלום. הוא ציין, שהר־בת הארים להתעניין בנושא זה.

כפי שנמסר, ניהל רוברטו גאייר, הנ מזכיר הארים לענייני כיריים ביחידים, שיחות בנושא זה בסוריה בשוף השנה שעברה. השיחות לא הביאו לתוצאות.

בגרע האחרון

קהיר מתחייבת להביא להפרדת הכוחות בחזית הסורית

קהיר, 17 (ע"ב). מצרים מתחיי־בת להשיג הפרדת הכוחות בחזית הסורית — אבר הערב כוחמד עבדל קאדר חאסם. סגן ראש ממשלת מצ־רים.

חאסם ציין, כי מצרים מתנהלים בעניין זה בין הנשיאים אסאד ו־אסד.

עוזרי קיסינג'ר עייפים עד מוות

אטאן, 17 (יפ"ש). מקורים בעוזרי ד"ר קיסינג'ר, המשתתפים בפגישו־תיו בין אטאן וירושלים, הודיעו־בראה כעל לכתח הסבל שלהם — מיסר „אל־אהרם".

העתון מציין, כי השגריר אלכוורת באנקר וחת כר־החוץ ג'חף סיסקו, שהגיעו ליד כעון הקיץ, שבו קיימו פאראה וקיסינג'ר ההידברויות, הגי־די שמיכה על הדשא ונרדמו.

אמסטרדאם, 17 (פסטיא). הישראלי יאאב הלמי (29), יהיה כמצח המכירה הלילית באמסטרדם, החל כפסטיבל בא.

ר ב י

[illegible]

שרון פרשט מדין — ביום א'

גו בערב ישתתף בהפגנה נגד הסכם ההפרדה

אלוף אריק שרון פרשט את מדיו ומשתחרר משירותו בצה"ל ביום א' — מוסר סופר „הארץ".

ביום א' ב־6 בערב יופיע כבר שרון במיפגן שעורך הליכוד בכיכר מלכי ישראל בתל־אביב נגד הסכם ההפ־רדה. בהפגנה ישתתפו ראשי הליכוד.

דן כרמלית, סופר „הארץ", מוסיף: א. שרון קיים פגישות פוליטיות עב־שה כחו"כ. הוא סבור, כי המשלה ויתרה על תקלה הציפרי שהיה לה — התחוקה בארץ גושן בעצרים — הגורת רוחנים מצרים חסרי בשי־מעות.

כאשר קיים האלוף שרון בשבועות האחרונים פגישות עם אישים פולי־טיים, הוא לא דן עמם בעניות הק־בת הקואליציה, אלא הכביר להם את דעתו שוויתור על ארץ־גושן ה־מדרת כה שמציפים המצרים, אינו כזאי לישראל. יש לעניין, שעם כניי־סתו לפעילות פוליטית רחבה בכני־סת, יתן פומבי לדעות אלה.

מקורות בליכוד אמרו אמש, כי אינם מתכוננים להפרדת הכוחות, אך לא בתנאים שהושגו עיי המשלה. שהם מתחת למינימום שקבעה הממ־שלה לעצמה מוד לפני ימים אחדים.

במסעה למען שבויי ישראל בסוריה

קלרספלד הגישה עצומתה לזקיף בארמונו של אסד

העצומה מגנה יחסה של סוריה לשבויינו

מאת אליהו כאייסי
כופר „הארץ" בצרפת

פאריס, 17 (מיוחד ל„הארץ"). פקידי כמשלה סוריים בדמשק סירבו היום להיפגש עם ביאטה קרלספלד כהגיעה לבירה הסו־ריה בנסיון לתגיים עצומה לנציג סוריה, האפו אסד, הכבנה את מכשלתו על יחסה ליהודים ול־שבוי המלחמה הישראליים ב־סוריה.

„אני כלאה מבוכה כי שוב פקיד סורי לא הסכים לקבלני לראיון, — אבריה הגב' קלרספלד ובירה, כי ה־ברמה את כתב־העצומה לאחר חו־קים בארמונו של אסד. בדעתה להיראאר בדמשק יומיים שלוה, ב־תקוה להיפגש עם אחד כבכיני ה־ממשלה.

הגב' קלרספלד, עיידת הנאצים ילידת גרמניה, הידועה בהפגנותיה נגד האנטישמיות, הביאה עמה לדמ־שק הבילת חוברות הכתובות בערי־ביית, ברפתית ואנגלית, בכוונה ל־חלקם לעוברים ושבים ברחובות דמ־שק.

בחוברה כותבת קלרספלד, שהיא באה לדמשק כדי להדגיש את הסר־לידיות הדדדשה בין העם הגרמני והיהודי, הנובעת מהשמדת שש הי־מיליונים בגרמניה הנאצית. החוברת מוקיעה את היחס המוצע של שלי־טונות סוריה ליהודים ומביעה דאגה חמורה לגורל השבויים הישראלים בסוריה. לתוי עובדות אלו אין תור־מה לגבוהה של סוריה — באבר בחוברת. בעיבה קוראת החוברת ל־עם הסורי שלא לאפסר לפשעי גר־מניה הנאצית לשכם דוגמה לעמים הערביים.

בעלה של ביאטה, סארל, אמר, כי בטיחה טלפונית שקיים עם אשתו בדמשק ביסאה החלטה נחרשה לה־גיש את עצומתה לידי אסד, אך כפי־רה, כי ויתרה על כוונתה להלק את החוברת ברחובות.

נגמרו העדויות במשפט לילהאמר — המתקרב לסיומו

גזר הדין ייינתן תוך שלושה שבועות

מאת אליהו ה'כבי
שליח „הארץ" בגרמניה

אוסלו, 17 (מיוחד ל„הארץ"). פרי־מה הסדרות במשפט לילהאמר הי־תיבה הערב בעדות הפסיכיאטר ה־מסלוה, שהבית חוות־דעת כקבוצות של דן ארב. כקורות בית־המשפט מסר, שהוכיח יחא את נאום הסיכום ביום ו' (היום) ואחריו יסכמו פרקלי־מי הגנה. בית־הדין יכה לסיים את המשפט עד לחילה הבבות.

כל ריבות הדום שנמשכה קרוב ל־10 שעות, היתה סערה ומחלקה גד־ול גם בפני המשקיפים הרבים, בד־ניהם עוד כי א. סיפרון, דן ארב הדפיר לחקירה יחד עם הסיבר שנבה בפני עדויות.

בתום חקירתו הדיה שהפת ה־שלום הגרמנית שהקה בעורים בפעולות קבוצות דיסל ישראלית ב־מערב־אירופה. נמסר, כי מעדותה לא ותרמה דבר. אחריה הפיעה אחתו של דן ארב, כמעם הגבה.

עתוני גרמניה דיווחו הבלטה על התנגדות הגבה לחרחבת המשפט ל־המתבים שאינם קשורים לפרשת לדי־לאמר — פרשיות ברוכא ובבאריס, המתבעת ניסה לסרבב למשפט.

עתון גרמני כמר, כי הערבת ריקר וראס בחוה הקרים יאלטאו, קיבלו אישור הסיפה ורחה ונעקמו צעדי מי־סתון כמאיים.

בראיון עתונאי אמר אחמד סרים מדאבאנה, כי אינו חבר בפלגתה שחוד וכי פגש את בסיקי בדרך מקרה בלילהאמר. הוא חזר, כי היה מוכן לבוא למסור עדות בפני בית־הדין באוסלו אולם לא ברור כדיב לא הגיע להעיד עם.

בעורים שבין סיום המשפט לבתן פסק־הדין, יצטרו עד 3 שבועות.

המס האחיד יעלה ב־10 ל"י

מאת אמנון ברזילי
כופר „הארץ"

הבר קיפ"ת של ההסתדרות יעלה הנספה כל עד 10 ליי לחודש לכם האחיד, אם מסכיתנו ברחוו בפה בין 1000—1500 ליי לחודש. על כך תחד־לים בסבות הבא כליאת הודעה בעיקבות הכלאת הודעה הבריכה.

לפי ההכלאה יהיה מסכיתנו הנמ־ך האחיד לעכיר כ־55 ליי לחודש ב־מקום כ־44 ליי לחודש כיום. הפל־את הנמ תהיה כראה בפרוד עדוב.

ההעלאה תתבצא בהגבהת הקרת הנמ בעכיתה חדרשית של 1000 ליי כיום, ל־1500 ליי. היא נעדה לחיקפן את הגירעון הגדל של קר־ן"ם בסנים האחרונים. הרשפה הת־בא ב־40 מיליון ליי לבנה, מהב 22 מיליון ליי יהיבו לקופ"ח ו־18 מיליון ליי נוספת לבטיחת הארי־גיות של ההסתדרות.

תנים בהסתדרות, לרבות סיעות איפוזיציוניות, סברים, כי אין מנוס מהתלאה. עם זאת יש הנובעים — ביניהם ראש סיעת ליע בהסתד־רות הלל זיידל — שהקרה הנהיה בסכומים של 1200 ליי וכי בנקבול רק לגלים בבדיקות של הרכבן וקי־בעים בריסות קופ"ח ובהסתדרות.

ציעירי המפד"ל מעלים אפשרות של פילוג

אם לא תפעל מפלגתם לממשלת חירום ריבונות ביהודה ושומרון ותיקון מיהו יהודי

מאת רן כסרו
כופר „הארץ"

ברכו הוני הצעירים בפרל הבע אתמול בכפלגתו לכנות את תנועו־בותה לגבי הקבת ממשלת חירום, ריבונות ישראלית על יהודה ושומר־רון ותיקון חוק מיהו יהודי — הנ־הכיים להקמת הקואליציה. בהחלטת הברכו נאמר, שאם הכפלגה לא הבי־צה בשאים אלה, תתחיר סבבה לסלמות הכפרל.

בהחלטה ברכו הצעירים נאמר, כי הכפרל לא עוסה די להקמה בכר־שלת חירום לאומית. לפי הדיעות שהתקבלו בנוגע הצעירים, הודיעו עניים כראשי הכפרל — חבר יוסף יטחקבו ואבר יצחק רפאל — כי הם לא יטתפו בשיחות של ועדת הבריכ־ות של הכפרל עם הליכוד. על כן דחו־שים בציר הכפרל שהודעה הבריכ־ה הקיים בחיפוש פעילה על ליכוד, בתרבבה המלא.

תנאי הצעירים כוחים גם על כך שלפי דיעות מסיבות חלק כחברי ועדת הבריכ כמחלים כבע אריכ ר־נגרד עם ראשי הבעדר. נגרד, שגם בהחלטה זו מחבר על הכר ברכו הליכ יצחק רפאל. הקרכו ב־נגרד פגישות עם חבר פנחס ספיר.

היח: לא נלך עתה לבחירות

לונדון, 17 (מ"ב, פ"ר). ראש בבר־לת בריטניה, אדוארד היה, הודיע הום מכלל אפשרות ערכת בחירות חדשות ב־ד בפברואר, בעקבות הר־מסבר הזבוב ביחסי העבודה הבסי־הן את אבסכ לבבלר.

היח אבר, כי מבחלתו שוקלת פ־ריחת סיחות חדשות עם מנהיגי הארגונים הבקבדיים לפתרון הבעי־בר.

חיילת בירושלים מחפשת טרמפ לסיני — ביום שלג

(צילום: רחבם ישראלי)

שרב עוכבה האספקה לארמיה ה־3 ולסואץ

מאת סופר „הארץ"

שיירות האספקה לארמיה הס־לישית המכותרת ולציר סואץ עו־כבו גם אתמול, בגלל אש הסנ־קים והארטילריה המצרית שנורי־תה לעבר כותותינו. בחזית הצ־פון ירד אתמול טקט.

זה היום השני ברציפות לא בקבר־לים הארכיה ה־3 ותרבבי הציר מר־אץ אספקה, בגלל פתיחה כאש של כוחות צבא כצרי לעבר חיילינו. ה־הוראה הישראלית אוסרת, שכדי לא לעגות בחיילי צה"ל המסיעים לחצ־ארים, בכל מקרה כותחיה פתיחה באש באזור הציר סואץ, יעכבו את שיירות האספקה.

הבבורים ירו אתמול כשיה לעבר רוגין לעבר כותותינו בציר סואץ.

האש היתה של מרגבות וארטילריה ובבשכה עד 12.30. סכוך ל־8 ב־בוקר ירו כספר טילי נ.ט. לעבר מרקטור ישראלי דרוכים לכפר נפר־סה כאזור איסמעיליה. סמוך לשעה 5 אותה"ב ירו הבבורים באש כנשק קל מוחדים לאגם חבר הקטן. בכל המקרים הרשבה אש.

הבבורים מכו עמדות לעשן מבר

קהיר, 17 (ע"ר). כחות צבא מצ־ריים התקדבו באיזור המכוון מערבית מפאיד, בגיזרה הדרומית של הבלת סואץ, והקיבו שם עבדות לבשק מבר — אבר היום הבבר הארים.

הדבר, הודיע סאנדהאר, ציין שפרשים על הבעדיה, אבר אירעה ביום ב', הרבבו לכמה כחו הדרום.

הדבר גילה, שהעבדת אספקה לא־ר בדרום של 40 ק"מ מבערבה, הבסוכן הראשון לא קבל (נגד הבבעל הי"א) המבסוכן הבבי עבבה לעמל (נגד ה־פעל ב"מ). כאבן הבבבה, בדבו קיבי־מן שהיה כבדבר בפרשה, יאלון ל־הבבר בבערבה של הבבבה 4 כבי־הלים הבפיב. מן נקבה הבבבה ב־570 ל"מ, אבים ביבבבב מבבי אבר נבבע לבבבב הבי הבבבבה בבבבבה.

ערבה ומדבר, 17 (יפ"ר). הר־בבבה הבלבל הלאה אבבב בלבב כבה לבבבבה נאבבבים בבבבבבב ב־זהר של 13 אבבים המאבבים ב־שיירה לבר הבלה בבבבה בבבבב.

המרכז החקלאי משלים עם קיצוץ מיכסות המים ב־10%

ביקורת חריפה על תה"ל

מליאת המרכז החקלאי החלי־טה אתמול להסלים עם ההלטת משרד־החקלאות לקצץ החל ב־1 באפריל 10% מהקצבת המים ל־חקלאות (כ־100 מיליון מ"ק), אך לראותה כהוראת־שעה חרי־פי־מית וזמנית, אשר לא הכסכו הקי־דים לעתיד.

עם האת נודע, כי מדיונים בוקי־דמים בין נציגות המים והמרכז ה־חקלאי סוכם על „ביטוף הקיצוץ, בכך שהצא לא יחול על יישובים ש־ציין לא הגיעו לכלוא מיכסת ה־מים שלהם וכי הקיצוץ יגע בין 5% ל־10%.

בדיונים נבתתה ביקורת חריפה על משרד החקלאות תציבות המים. ב־מל הכעבה לפגוע בהקצבות המים לחקלאות כדי להגביר את האספקה לעיר ולתעשייה, „המיכסה הכללית של מים לחקלאות קודש היא" — כען אחד הדברים שאבר, כי הקר־בוצים יפגעו בהכנסות החקלאים ומי חדיר מהווה הפקעת אבצעי ייצור מן החקלאי.

דובר אחר כתח ביקורת קטה על תהיל הנוטקת בתבניות גרנדיוזיות הכרוכות בהשקעות צבע שאינן גי־תנות לביצוע, במקום לחפש פיתו־רונות בקנה כידה קטן לחקלאים. הוא הזכיר את כישלון תכנית הביוב לגוש דן, דחיית תכניות לבנייה מא־גרים קטנים להפיכה כי שיפוטות וכיו"ב.

שר־החקלאות, דיים גבתי, שנכח בתחילת הישיבה אך נאלץ לעזבה כיון שבקרא לישיבת הממשלה, אמר רק משפט אחד לפני סיבוב את ה־אולם: „אין כאן כל הבנה לבעיית המים. הדברים שבהבל פה והחל־טת המרכז החקלאי אפשר להגדיל את כמיות המים".

אבו־רודס

(סוף מעבוד 1)

לק, לדעת המסקיפים ל־3 רבעות ב־גדל של כ־10 קים כ"א. ברבעה ש־בין ישראל ומצרים יבוקם כוח הזר־רום של האו"ם.

לגבי דילוח הכוחות אבר אחבול בר אבן, כי הוא יהיה הדדי. לדעת המסקיפים, סבור לחגיה, כי מצרים תוציא את הסילים האנטי־אווירים ממורה להעלה.

[illegible] כמספר הסנקים שיכולו שני הצדדים להחזיק ברבעות־הם לא יע־לה על כמה עבעות. מספר הסילים לא יעלה על 1 [illegible] בכל צד.

[illegible]

הקריות כביבים האחרונים יהיו בל־הי־אפשריות.

לדעת המסקיפים, לא הגיה בהסי־בם הוחיבות להפסקת לחבות, אולם נראה שהגיה הוחיבות להפסקת אש בתאבם ההלטה אבא של כוע־בת הבטחון.

21 ניספו בסערה ליד חופי בריטניה

לונדון, 17 (עיר ועיצ). למחות ב־יורדי ים שבעו בלילה האחרון ב־קרבת חופי בריטניה, בסערה שפ־דה את האיזור.

היום נימסו כן הים 16 גוויות כ־אנשי צוות אוניית המטא הקפ־ית פרוספריטי. שנים מאנשי ה־צוות נעדרים וכעם אפשר החקי־ה להפילם.

5 אנשים נוספים שבני מאחר אניה חדבית אנטרפרייז, בת ש־כונות, ירדה למצולות בקרבת ח־דבון. חוששים, כי 3 אנשים נ־פים מצאו את מותם באיבה זו.

רומא, 17 (ע"ר). ראש כמשלת ע־מנדל מאלם גיאלה, מתכנן לב־איטליה בביקורת סיור בסבע מ־נות בערב־אירופיות, בסביעות ה־רובים.

במלאת שנתיים לפטירת יקירנו

נתן מרפיש ז"ל

נעלה אל קברו ונתייחד עם זכרו ביום א', כ"ו בטבת תשל"ד (20.1.74) בשעה 13.30 אחה"צ, בבית העלמין האזור בחולון.

קרובים, חברים ומוקירי זכרו נפגשים ליד הכניסה לבית העלמין בשעה 13.15.

המשפחה.

בצער רב אנו מודיעים על פטירתו של יקירנו

חנוך (הנריק) קרישק

הלוויה תצא ביום ראשון כ"ו טבת תשל"ד 20.1.74 בשעה 1.00 בצהרים מבית ההלוויות העירוני, רח' דפנה 5, תל־אביב לבית העלמין בחולון.

המשפחה המתאבלת

נא להימנע מביקורי המחיר

בצער ובימון קודר אנו מודיעים על פטירתו של יקירנו

יעקב בר־אדון ז"ל

ההלוויה תצא ביום ראשון, כ"ו בטבת תשל"ד (20.1.74) בשעה 11.00 לפנה"צ מבית העלמין בגבעת שאול לבית הכנסת בירושלים.

המשפחה המתאבלת

יקירנו

ד"ר דוד מנחם היבנר

אינו

הלוויה תתקיים היום, יום ו' כ"ו בטבת תשל"ד (18.1.74) בשעה 12.00 בבית העלמין בגבעת שמואל.

יקירו: רחל לבית מיזר
אחותו: טוני
והמשפחה

משרד הבריאות
בית חולים „אסף־הרופא" צריפין

מודיע בצער רב
על פטירתו הפתאומית של
ד"ר דוד מנחם היבנר ז"ל
מנהל מחלקה כירורגית ב־
ושולח תנחומים למשפחה האבלה

הרופאים האחיות התלמידים
ועובדי חדר ניתוח והתאוששות
מבית חולים אסף הרופא
מתפללים בצער המשפחה
על פטירתו הפתאומית של חבר בארם
ד"ר דוד מנחם היבנר ז"ל

צוות הרופאים, האחיות והאחים
בביתן 42, בבי"ח „אסף הרופא", צריפין
אבל מרה על פטירתו הפתאומית של
ד"ר דוד מנחם היבנר ז"ל
מנהל מחלקה כירורגית ב־
ושולח תנחומים למשפחה האבלה

המערך בחר בישעיהו כמועמד ליו"ר הכנסת

נבחר פה אחד, בהימנעות בן־פורת

מאת כופר „הארץ"
לענייני מפלגות

מיעת הכערך בחרה אתמול ביטי־בחה בהיא בחיב ישראל ישעיהו כ־מועמד המערך לתפקיד יו"ר הכ־נסת. כר ישעיהו נבחר פה אחד, ב־היכעות הי"כ מרדכי בן־פורת בל־בד. לא הועלו מועמדים אחרים.

הטיעה אישרה את הצעת הועדה המסדרת הבין־מפלגתית שיהיו ל־יו"ר הכנסה 8 סגנים, כבו בקדבבה הקודמת. עם זאת תקבעה הלוקת תפקידי הסגנים בין הסיעות. המע־רך יקבל 4 סגנים במקום 5, הלי־כוד 3 במקום 2 ואילו המפדל יקבל סגן אחד, כבבר. בהבבעה בסיעה נפלו הצעות לצמצם את כספר הס־גנים.

המערך יתמוך גם בהקמת ועדה עבודית ל־9. ועדות הכנסה יהיו קיימות עד כה. הוועדה החדשה תהיה ועדת ביקורת הכנסת.

נקבע גם, כי בבחי ועדות חסר־בה של הכנסת ועדה חוץ ובינהון ועדת הכספים, יהיו 21 עד 23 חבר־ים. ביחבר הועדות — 15 חברים. עד עכשיו היו בכל ועדות הכנסה 19 חברים.

עונשים על הפועל פתח־תקוה

מאת סופר „הארץ"

ועדת הבכמבעה של הסתדרות לי־מודגל הכלה אבש סדרת עונשים על כבוסה הבבעל פיה, בעקבות הע־ברות קבל אחריה בבמשק הלילה בכבבה שעבבה עבר בבבי הי"א (30).

הוועדה קבעה, כי הבבעל בית יקיים את כבי כבמהי הבה הקרבים שלו בבדיים כל 40 ק"מ מבערבה, הבסוק יראאבן ללא קבל (נגד הבבעל הי"א) המבסוק הבבי עבבה לעמל (נגד ה־פעל ב"מ). כאבן הבבבה, בבבו קיבי־מן שהיה כבדבר בפרשה, יאלון ל־הבבר בבערבה של הבבבה 4 כבי־הלים הבפיב. מן נקבה הבבבה ב־570 ל"מ, אבים ביבבבב מבבי אבר נבבע בבבבבה הבבבבה.

קבבבה (הבבבב), 17 (יפ"ר). הר־בבבה הבבלבל הלאה אבבב בלבב כבה לבבבבה נאבבבים בבבבבבב ב־זהר של 13 אבבים המאבבים ב־שיירה לבר הבלה בבבבה בבבבב.

אלעזר וגאמסי יחתמו היום

(סוף מעבוד 1)

ריהה על כמבעות צבאית ב־25 ב־אוקטובר, כדי לבבות מיגוד בהה שוביבים למוחיה. אבר הבבבא, כי המחיה „יוהר מאבר כל איחוד אחר, הוא מבים עבר ל־ה־בבה בבבבבה בבבבבבה בבבבבבבה.

בהתעבה הבחיר הבבבא, כי הבי בבבר „הבלל את הדרך לבבבים נוב־בבים לבבבבבב

משאל פור"י — מיוחד ל„הארץ"

פתרון בעיית הפלשתינאים תנאי להסדר שלום באיזור

לא יתכן להגיע להסכם שלום עם מדינות ערב מבלי לפתור את בעיית הפלשתינים — זאת דע־ת־ם של יותר מ־60% מכלל ה־אוכלוסיה היהודית במדינה, לפי ממצאי מישאל דעת הקהל הכל־ארצי של מכון פור"י — כחקרי דעת קהל לישראל, שנערך לפי הזמנת „הארץ".

62.9 אחוזים מכלל הציבור סבר־ים כי פתרון בעיית הפלשתינים היא תנאי הכרחי לשלום עם מדינות ערב. בעוד אותו אחוז (58.6%) סברו כך בישראל פור"י שפורסם לפני שנה ב„הארץ". כך שאין לייחס לתוצ־אות בלתי יום הכיפורים כל שינוי רעה או לטובה בעמדה כלפי פתר־ון בעיית הפלשתינים.

27.1 אחוזים סבורים, לעומת זאת, כי אפשר להגיע לידי הסכם שלום עם מדינות ערב גם מבלי לפתור את בעיית הפלשתינים (29.7% סברו כך גם לפני שנה).

9.4 אחוזים נוספים אמרו כי „אי־ם יודעים" אם פתרון בעיית הפלש־תינים היא תנאי הכרחי לשלום עם מדינות ערב. זאת דע־ם של יותר מ־60% מכלל ה־אוכלוסיה היהודית במדינה, לפי ממצאי מישאל דעת הקהל הכל־ארצי של מכון פור"י — כחקרי דעת קהל לישראל, שנערך לפי הזמנת „הארץ".

62.9 אחוזים כמכלל הציבור סבר־ים כי פתרון בעיית הפלשתינים היא תנאי הכרחי לשלום עם מדינות ערב. בעוד אותו אחוז (58.6%) סברו כך בישראל פור"י שפורסם לפני שנה ב„הארץ". כך שאין לייחס לתוצ־אות בלתי יום הכיפורים כל שינוי רעה או לטובה בעמדה כלפי פתר־ון בעיית הפלשתינים.

27.1 אחוזים סבורים, לעומת זאת, כי אפשר להגיע לידי הסכם שלום עם מדינות ערב גם מבלי לפתור את בעיית הפלשתינים (29.7% סברו כך גם לפני שנה).

9.4 אחוזים נוספים אמרו כי „אי־ם יודעים" אם פתרון בעיית הפלש־תינים היא תנאי הכרחי לשלום עם מדינות ערב. זאת דע־ם של יותר מ־60% מכלל ה־אוכלוסיה היהודית במדינה, לפי ממצאי מישאל דעת הקהל הכל־ארצי של מכון פור"י — כחקרי דעת קהל לישראל, שנערך לפי הזמנת „הארץ".

62.9 אחוזים כמכלל הציבור סבר־ים כי פתרון בעיית הפלשתינים היא תנאי הכרחי לשלום עם מדינות ערב. בעוד אותו אחוז (58.6%) סברו כך בישראל פור"י שפורסם לפני שנה ב„הארץ". כך שאין לייחס לתוצ־אות בלתי יום הכיפורים כל שינוי רעה או לטובה בעמדה כלפי פתר־ון בעיית הפלשתינים.

27.1 אחוזים סבורים, לעומת זאת, כי אפשר להגיע לידי הסכם שלום עם מדינות ערב גם מבלי לפתור את בעיית הפלשתינים (29.7% סברו כך גם לפני שנה).

9.4 אחוזים נוספים אמרו כי „אי־ם יודעים" אם פתרון בעיית הפלש־

סקר „דחף"

62% מהציבור בעד הפרדת כוחות

ששים ושתים אחוז מהאוכלו־סיה היהודית הבוגרת במדינת יש־ראל בעד הפרדת כוחות. ממצא זה הועלה בסקר דעת קהל של־פני שערך מכון המחקר של דחף לבחורת טובו של ד"ר קיסינג'ר מאסואן לירושלים.

המחקר נערך בערים: ירושלים, תל־אביב, חיפה ובאר־שבע. למדגם בן 550 מרואיינים מהם 254 גברים ו־296 נשים הצבנה הטאלה: „האם אתה בעד או נגד הפרדת הכוחותי־ם?" לאמור הציבו 62% מהנשאלים כי הם בעד הפרדה הכוחות. 20.3% ענו שאינם יודעים/תלוי/אולי, ו־17.8% ענו שהם נגד הפרדת הכוחות.

לאותם מרואיינים הוצבה שאלה נוספת: „איך היית מגדיר את עצ־מך, נץ, יונה או יונץ?"

לאמור הגדירו עצמם 28.4% מה־נשאלים כיונה. 23.4% הגדירו עצמם כ„נץ" ועוד 28.7% הגדירו עצמם כ„יונץ". 19.5% מהנשאלים לא הגי־דרו עצמם.

בנוסח הסקר ד"ר דניאל לומברוזו מציין, כי במסגרת ארצי של הדר־אות מסתבר כי בקרב הגברים קר־מת נטיה להגדרה ניצית יותר בעוד שבקרב הנשים הנטיה — „יונית". וכן, נשים נוטות להיות בעד הפרדת ה־כוחות יותר מגברים.

מחקר על מקורות אנרגיה אלטרנטיביים:

גיוון משמעותי של מקורות האנרגיה בישראל — לא לפני שנת 1983

מאת סופר „הארץ"

עד שנת 1983 לא ייתכן גיוון ממשמעותי של מקורות האנרגיה בישראל המזרחתים, כמפט באופן בלעדי, על הנפט — זוהי אחת המסקנות הפיקוחיות של שלב א' במחקר מקיף על מקורות אנר־גיה אלטרנטיביים 1973—2000", שהוכן בשביל המועצה הלאומית למחקר ולפיתוח על־ידי המרכז ל־תיזור טכנולוגי ובין־תחומי שליד אוניברסיטת ת"א.

במבוא לדו"ח, שפורסם החל עוד לפני מלחמת יום הכיפורים, מציין מנהל המכון, פרופ' מכאל בר־זכאי, את הצורך לקבוע מדיניות אנרגיה מבלתית שתקבע את הדרישות ב־הכנתה לטווח הקצר והבינוני.

לטווח קצר מוצא הדו"ח הצדקה לדון בהכנתה לאגירת נפט, חיפוש־ל נפט וגז, הקמת מר גרעיני להפקת חשמל, אנרגיית השמש בתים, אטפקה קיסור מתחנות הכוח למפע־לים הפשיטיים וכפרכות הסמה ה־מונית. בטווח זה יש לפרוך גם מח־קר ופיתוח לגיצול אבן ביטומנ־ית שיטות להפקת אנרגיה גאוטרמית ו־ניצול אנרגיה השמש לחימום אוויר ולקירור.

לטווח הבינוני (עד 1993) רו־מרכז אנרגיה על־ידי ניצול יעיל שלה ומניעת בזבוז (באמצעים מכ־נולוגיים, מתוקנים ומדיניות מתו־רים, מסים ומבטיחויות) ועל־ידי תוכ־לופה עם משאבים אחרים למשל תכ־נון מבנים ושימוש בחומרי בנין ש־יקטינו את צריכת האנרגיה ובחוו־בדה וכו'.

המפד"ל צורפה לקואליציה בירושלים

החל בשעות הבוקר המוקדמות התנהל אתמול בז"מ קואליציוני בין ראש העיריה טדי קולק והב־רי כפלגות הפבוחה לבין נציגי ה־מפד"ל בעיריה ובסיכומו הוחלט על צירוף המפד"ל לקואליציה ה־עירונית.

למפד"ל יהיה סגן ראש עיריה ב־שכר, אחראי לגיקי הפרבות ושרו־תי בריאות הציבור. כן יהיה נציג המפד"ל אחראי לנושא האקולוגיה הקשור בין עיריית ירושלים ויחודי התפוצות. עתה נותרו באופוזיציה רק שני נציגים (של ליכ"ד ורשימה ה"ע) כשבקואליציה העירונית 29 חברים.

צנחו ומתו בלכתן ברחוב

(צ). שתי ישישות חיפניות צנחו ביום ד' למחות, בלכתן ברחוב בכ־קומות שונים באיזור חיפה. במקרה האחד צנחה יהודית סירקיס בת 72, בעת לכתה ברחוב סוקולוב. במקרה השני לקחה בניה רחן, בת 71, מ־קרית אליעזר. היא חשה ברע ר־הוחשה למרפאת קופ"ח בקרית אליע־זר, שם מתה. מהמשפחה נמסר כי מותן של הנשים היה מות טבעי.

עגלת מיכלות להובלת מיכלי־גפט — ביום חורף קר (צילום: י.פ.פ.א.)

ראשי הליכוד קראו לממשלה לא לחתום על הסכם ההפרדה

„לחכות לפחות עד שהבעייה תידון בכנסת"

* בגין: המו"מ היה למעשה על נסיגה חד־צדדית
* „הערבים מוסיפים לחתור להשמדתה של המדינה"

(צ). — ראשי הליכוד יצאו אתמ־ול בקריאה נרגשת לממשלת יש־ראל להודיע מהתיכת הסכם או מהתחייבויות הרות מסמעות בס־ניות על הפרדת הכוחות עם ד"ר קיסינג'ר, ולהמתין לפחות עד לא־ור שהבעייה תידון בכנסת העומ־דת להתכנס ביום ב' הבא.

בפגישה שהתנהגה בבית סוקולוב בתל־אביב הפגישו חברי הליכוד את הממשלה מהיכה שולל את ה־יחסר בישראל ומהבריה פועלים ב־מצב כל הסר שיבה ודיפול־שיקוי. יחד זאת הפגישו חברי הליכוד, מאין הם מתנגדים עקרונית להכנית של הפרדת כוחות. אך כשהתבקשו לפרט את רציונליזיהם לגבי תכנית מאות, התמקדו בביקורת נוספת על מה שמקבלת כבשלת ישראל לתמוך עם ד"ר קיסינג'ר.

בפגישה דיברו חיים בגין, ד"ר אלימלך רימלט, חיים יגאל חורר בין, מר מרדכי הדיה שכאיל הנדר.

ראשון הדברים, חיים בגין, אמר שהדרת הליכוד בפגישה הבטיחה לא הצבעה את הצבעתו כפי שעשתה ב־הלבטת יום הכיפורים ומדברת על פורדת כוחות כהוא לפגישה מנהלת דיים יומם ולילה על נסיגה מדאי־ות עבקיה.

מר בגין הראשים את הממשלה ס־יא הלהה להסכם הוך בגישה אותם הללים והקרוהות שהם דגלה כ־ך כל הזכן: שלא תהיה נסיגה לי ותמה שלום, שלא תהיה נסיגה לי ותוויכות מצדיות לשים קץ מצב הלחמה בינינו, שלא יתחדר שק הקפי מצדי לצד המזרחי של אלת מארץ.

מר בגין, הטעים, שאף אחד מהב־ים אלה לא נתמלא, וכי הגיעה הא נבון, מדים מסרבת לשים קץ למצב מלחמה הזין כל הוחייבות שלא תע־יד נשק הקפי מעבר להעלת מארץ הוך סיני, דבר שלדברי הליכוד כבר נעשה ואף פורסם באמצעות מדינה בעתונים.

„הדש האמיתית"

מר בגין הוסיף, שבמדיניותה זו הרסת הבפיסה את אמיתותה של מדינת ישראל כאחר וזיא קובעת עמדה ולא עומדת בה. לעומת זאת מבהירים הערבים בגלוי שהם דורשים נסיגה מחלטה של ישראל מכל ה־שטחים ואת פתרון הבעיה הפלשתי־נית — כני הבאים המהתים למעשה את הזיהלה של מדינת ישראל ומגדים אם יגבר.

הערבים מוסיפים למעשה לחבות את הזיהלה של מדינת ישראל בעל־בים. הבטים מר בגין. בפוד שפל פי הנסיון אפשר להניח בטחים שהם ישרו את כל ההסכבים, הרי יש להא־כין להם כיהם מדברים על מפרותי־הם הכוללות — שפרדוכן הבטחת ה־מדינה. להלן הזהיר, שכניעתה של ישראל לדרישות הערבים תסכן אה עצם קיומה. ובעקבות ההסכם על ה־הפרדה — אם לא ניסוב נסיגות נוס־פות — יטענו הבגרים שישראל הפרה את הסכם הזם יהדרשו אה הבלתבה נגדנו.

„אין מגיבים פוד"

אבשי הליכוד אמרו שיש להם יחי־עות שהבטחלה עומדת אמנם בפני תתיפת הסכם, ובתשובה לשאלה אבי־ן שדדיה זו באה להם הן מפיר־סומים מהיכנים בתנועות הן מיחדי־עות אחרות. „אך אין אנו מוכנים לגלות סודות מדיני ודנות הדעין הר־בתוחי" — אבר כר ריטלס מנשובת לשאלה.

להלן אבר מר בגין, שלא ניתנה לישראל שום פרוכה להמפלת סגר־ציות כלשהן אם הבצדים יחדיו תר־ונים ארוכי כוחה לשטח שיפונה על־ידי צהיל כמוחה לתפלה, הגם אין לנו שום דרך לדעת כיצד יצבירו כלים כאלה ומתי, אם הדבר יעשה בראשון לילה ליא שום הפרעה. דבר זה כולל גם את הפפערות להצבר כחוח שר־יון וטילים אל מרחו הדמלה.

מר בגין הדגיש על „הקצב המס־תרר" של הבריח המתנהל באמצעות ד"ר הנרי קיסינג'ר ואמר: „לא ברור לנו מדוע השלימו השרים הבכירים עם קצב זה, אשר בהכרח יביא את המשתתפים בדיונים לכצב של חוסר סיבה ודיפול שיקוליהם.

„כדוע צריכים למהל שיחות של ענינים בעלי כשמעות כה רבה לע־תיד האוכה במצב של חוסר שינה ז" הדגיש מר בגין. הוא הטעים שהמדי־נה נבנאת ביכי מכחון קשים, הבסי־שלה — שהיא כמשלה מהפטרת — מהחרת לחתום על הסכם שלפי כל הדיעות ישנה את מצבנו לרעה ר־עתיד להיות מופר על־ידי הבערים. ואת, בשעה שהחכנות שמדות לחתו־כנם כבר ביום ב' הבא.

לכן תובע הליכוד, ובביטה זאת הרכבעה גם בועדת החוץ והבטחון, שבמשלה המעבר חסכים לפחות לד־בר אחד: שלא לחייב את המדינה בדרם ובוא הענין בפני הכנסת. חיים בגין אמר שהבחובר בהשחדיה של כ־48—62 מצות בלבד, ולכן אין הצ־דקה שהממשלה הצמיד את הענ הה־

(הסוף בעמוד 3)

צפוייה הפוגה בשלגים

(סוף מעמוד 1)

מסה הזירום של עיריית ירוש־לים הזל לפפל בליל יום ה' אחר חצות. השלג הזל לרדת ב־6.30 ב־בוקר ורד ללא הפסקה כמעט־עד הערב.

מסה הזירום בו נמצאים נציגי ה־עיריה, המשטרה, מזהל ואחר, הפ־ציות הזל משעות הבוקר ממלסות לפינוי השלג מן הצירים הראשיים בעיר (דרך הבוקן, רחוב יפו ושד־רות הרצל), אך הצירים נותרו ל־אחר מספר שעות בגלל היתקעות כלי־רכב פרטיים שיצרו עקפי תנו־עה. לסרות הדרעות המשטרה לבעלי רכב פרטי להיכנס מלהפעיל את רכבם, ניראו מכוניות פרטיות רבות בתחבורה הציבורית. שרובן נתקעו אחיב תנויות הבוקן המתפרכרקים היו פתוחות משעות הבוקר ומתשבים עמו על הלחם והמלב בחנויות. כן המאפיות נמסר, שכל הפועלים הגי־עו־לעבודה וכי כמיות הלחם וה־חלות שנאפו מספיקים לצרכי הע־יר, אולם הקשי הביקרי בהעברת מוצרי המאפה לחנויות, שכן רוב מכוניות הלחם נתקעו בדרכים. ליד מאפיית אנגל בירושלים נצרו תו־רים ארוכים של תשבים שהגיעו כרגל למאפיה כדי להצטייד בלחם וחלות לשבת.

מסה הזירום של עיריית ירושלים שנה באמצעות משרד המחתי הנ־עשייה לבעלי הנחיות המכולת ול־סופרקרקים להשאיר את הנחיות פתוחות גם בשעות הלילה, כדי ל־אפשר לתושבים להצטייד במזון לק־ראת שבת. מן הבדיקה נמסר, כי בעלי הנחיות רבים סירבו להשאיר את הנחיות פתוחות מהשש שלא יוכלו לחזור לבתיהם.

מספר הנחות דלק נחברו ללא דלק מאחר ומשאיות הדלק נתקעו בדרכן ממסוף הדלק לתחנות. באזורים רבים נתקעו חוטי חשמל בשל נפילות עצים שמוטי שלג. חפליות מיוחדות של חב־רת הדחשמל יצאו לתיקונים במקומות שבהם נתקעו הנעשים. זיו כמה עש־רות מקרים של הצפות בתים ממי־יה יצאו למקומות המוצפים לטייע בפינוי הבתים.

עדיד אחרי הנפרס, חבר סיעת ל"ע האופוזיציונית, דיש דיון ב־מועצת העיריה ב„מדולי יום ה־שלגי".

מיבצע „קרסינגר"

משטרת ירושלים נתקלה בבעייה מיוחדת כשהר־הנרי האמריקאי היה אמור להגיע בבוקר למשרד ראש ה־ממשלה לדיון כדיני. בשל השלג ב־דרכים הזחלם לקיים את הפגישה ב־מלון המלך דוד בו הוא שוהה. נו־דות משטרה הסיעה למלון את מש־תתפי הפגישה השרים אלון, אבן, ה־רצטיל ופקידים בכירים ממשרד־הנוץ. השרי דיין הגיע למקום בעצמו.

המשטרה סייעה בהעברת יולדות ו־רופאים לבתי־הזולים בעיר וכן הסי־עה שמשפחים עליהם ושרים לבתיהם. ממסה הזירום נמסר, כי הפעלו כלי־רכב מיוחדים להעברה קרוכי נפט־ים, נכים וילדים שנתקעו בדרכים.

בגרה המעריכית

שלג ירד גם בגבריה. בית־לחם ו־רמאללה, השכבית גם שם את הזיי ה־יום־יום. רוב בעלי הנחיות הסתגרו בבתיהם הצרים ניראו כבתים הפעם. המימסל הצבאי המעיל מעלמות לנ־קוי השלג בכבישי ירושלים — הבי־

כלל ופרט

יר הנתבורון והתקשרה, מר שפ־עון פרס, קיבל. אתמול (יום ה') את שגריר איטליה, מר ויטוריה קורדרו די מונטזמולו. בין היתר נדונו יחסי התעופה בין שתי המדינות.

אסותא־אליעזר אלישע

נולד ל: —

מאשה ושרה־יעל ראשר — בן

אביבה ואליהו מזרחי — בת

רחל וישראל פמילוביץ — בן

דיליון וזכאי מכשה — בן

מכירה ואליהו דיתוני — בת

רפאיה ומחמוד אבו־רפיד — בת

ראולה ועמא חמאב — בת

חנה ומשה גלינסקי — בן

אוה ומרגיו קיסליסקי — בת

מזרגיה ומאלה נאסר — בן

אל מוקד מצביעי

ואל אלה שהתלבטו בהצבעתם

- בבחירות לכנסת השמינית קיבלה „מוקד" למעלה מ־22 אלף קולות ולולא סילוף גס של רצון הבוחרים באמצעות „חוק באדר עופר", היתה זוכה בשני מנדאטים. ל„מוקד" הצביעו פועלים, אקדמאים וסטודנטים ובלטו ביניהם חברי קיבוצים וחיילים.
- „מוקד" נאבקה במערכת הבחירות בתנאים של מאבק חריף בין „הליכוד" וכין „המערך". „המערך" הצליח ליצור בקרב רבים מן הבתלבטים את הרושם כאילו הצבעה של „יונים", עבור „הרצ בביטוחי", היא הדרך הנכונה גם לסים סכר בפני „הליכוד" וגם לגרום להחלפת השלטון. כבר זמים ברור, כי הנחה זו הוכזבה. ההבטחות הזו ללא כיסוי ונתבובה אפשרות להתרכות בכנסת את מספר התומכים ביחסה שלום ישראלית ואף להרום בכך לשינוי לטובה ביחסי הכוחות הפנימיים ב„מערך".

הטעיה זו של בוחרים כתלבטים בין „המערך" ל„מוקד" היתה הסיבה העיקרית, אם כי לא היחידה, כ„מוקד" לא מיטבה את מלוא פוטנציאל המצביעים שלה.

- במערכת הבחירות עורה „מוקד" הד רב מעבר לביטוי בתוצאותיהן בקלפי ויצאה מן המערכה, למרות כל הקשיים, ככוח הציבורי המרכזי הנאבק למען מדיניות שלום יזומה, למען תמורה סוציאליסטית וחלוקה צודקת יותר של ההכנסה הלאומית ולמען חקיקה נאורה.
- „מוקד" קמה מלכתחילה לא כרשימת בחירות בלבד ולא תסתפק בפעולות נציגיה בכנסת ובמוסדות ההסתדרות. היא תגייס את רוח ההתנדבות, שגילו תומכיה במערכת הבחירות, להתארגנות תנועתית ולמאבקים ציבוריים בכל התחומים.
- „מוקד" מחדשת את חוגי הבית ועומדת להוציא חוברת שתקרא: „מוקד על הכנסת השמינית והממשלה הבאה" וכן חוברות „מוקד" נוספות. „מוקד" קוראת למתלבטים ולמעוניינים וכמובן לתומכיה (שאינם נמצאים בקשר של קבלה סדירה של חומר ופעילות שוטפת) להתקשר:

נזור ושלח לת.ד. 100 ת"א

☐ מבקש „מוקד על הכנסת השמינית והממשלה הבאה" תומר הסברה אחר.
☐ מוכן להרשיש עזרה.
☐ מבקש להשתתף בחוגי בית.
☐ מוכן להשתתף בפעילות קבועה.

שם _____ כתובת _____

אבלים על מות

בצלאל איזנברג ז"ל

ומשתתפים בצער המשפחה

מפעלי ים המלח
ההנהלה וציבור העובדים

ועד רופאי
בי"ח „אסף-הרופא", צריפין

אבל על מותו הפתאומי של עמיתם וחבר

ד"ר דוד מנחם היבנר ז"ל

ומבית תנחומים לכשפתה האבלה.

לעו"ד אבי בליי

הסתתפותנו הכנה באבלך על מות רעייתך

מיכל ז"ל

בתי יציקה ווקן בע"מ.

אנו מודיעים בצער עמוק על מות

אמנו היקרה

מרגלית ממן

המשפחה בארץ ובארה"ב

עדה אברהם ואסנת המבורגר

מודים למשתתפים באבלם הכבד

בנפול

ירון (שלו) הי"ד

כפר שמריהו

למנהלנו היקר

חיים כהן

משתתפים בצערך על מות אביך

אהרון ז"ל

חברת ניירות ערך והשקעות בע"מ

אנו אבלים על מותה ללא עת של המורה המחנכת

ד"ר עדה הלפרין ז"ל

ומשתתפים בצער המשפחה

ההנהלה, חבר המורים
העובדים והתלמידים
ביה"ס להנדסאים ומכונאים
מיסודו של בסמ"ת

ליד הטכניון — מכון טכנולוגי לישראל

ליגה ידידות ישראל־איטליה

אבלה על פטירתו של

ד"ר ש. א. נכון ז"ל

מתרם רבות להידוק הקשר עם יהדות איטליה

ומשתתפת בצער המשפחה

אבלים על מות עובדנו היקר

אבשלום חבקין ז"ל

ומשתתפים בצער המשפחה

מפעלי ים המלח
ההנהלה וציבור העובדים

למר י. ירון

ומשתתפים בצערך בבות

אמך ז"ל

לוי תעשיות מזון
(נמל תעופה בן-גוריון) בע"מ
ההנהלה וחבר העובדים

בצער רב אנו מודיעים

על פטירתו של עובדנו

דוד גולן ז"ל

רכז התרבות במרכז קליטה באר־שבע א'

ומשתתפים בצערה הכבד של המשפחה.

הסוכנות היהודית לא"י
המחלקה לעליה ולקליטה

בס"ד

תודתנו נתונה

לכל מנחמינו בצליפה ובכתב

שהשתתפו באבלנו הכבד בנפול יקירנו

מרדכי ינאי הי"ד

משפחת ינאי גבעתיים

ירידה כללית בסוף השבוע

בשוק ההון והבספים

מאת מרדכי צבי

ירידה כללית פקדה את כל ענפי הבורסה לניירות ערך בסוף השבוע. אחידות המגמה עודדה תמיהה בקרב אנשי הבורסה ו־אלה ייחסו את התופעה לחוסר הסלקטיביות שבהתנהגות הקהל המיועצים.

בשוק צבורי הכבד גברה הנטיה למכור את המעורות שבשחור ולעבור לרכישות בבקור. אחמול הנפ־קה בבנק ישראל אמיטיה חדשה של כילודה פיתום בסך 40 מיליון ליר, שזיקפה בשוך כזה של הנפקות ה־אחרונות. לבקש נמסר כי בקבות לרכישה יתקבלו עד החמרים ובסיום נמסר למזכירים כי קבלו רק 47% מסך התחומנה. הדבר עורר מיד גל של פירודים ועצבנות. שכן רבים הניחו כי הדבר מבשר כיפנה בכדי־ניות האוצר, שהוא האחראי למילי־ות הבדיונה. ביחס להנפקות בעתיד.

בכבקרים רבים אחרים ביוד בע־ליל שכל קיבוב, או שמעות על קר־נוב קרוב, רק מגביר את הביקוש האת הבבבות. הבפתעות זו מתי־כיהה, שכן בבורסה נותרו בשוחו זכן מלוות בחיקוי של כאות כילוד־ני ליל, שתבאיו חזים לאלה של ה־המזרות בבקוה, פרט לעובדה שיבי־או לפדיון מוקדם של חודש עד הני שנה. קבה להניח שכיכוחו ני־תן בראייה לעתיד, שיהיה כבר הימם לקבוע שהעודה שהגיע לפדיון בעוד ארבע וחצי או ארבע שנים ושכמהה הודשים, גרוה כמו שתיפה בחיוק בעוד חבש שנים. הבדל בין שני הסוגים יכול לבוא לידי ביטוי רק בבחיר הרכישה. על רכישה בבקור מקבלים הבבקים 2% עבלה. בבקי־רים של רכישות גדולות מוחזרים ה־בבקים על חלק בן העמלה. בן פעמ־רות הרכישות בבקור כעמלה רכי־שה. יצא כי רכישה בבקור מצויקה יתרון של כ־2% — בתנאי שהי־הדחה שנבפאת בבר בבורסה נמכ־רה בפארי (כלומר בערך תפדיון־העכבוי). אולם בבקורה שהתפדה שבבורסה. ברמה נבוסה יותר, הרי שבראי לעבור לרכישות בבורסה, המכירות הכלליות אחמול לא שיכ־נו כי הירצים הצליחו להבחיר־נעוה זו ללקחוותיהם.

רמז לשינוי

רמז לשינוי אפשרי במדיניות ה־הנפקות של האוצר ביקשו אנשי הבורסה לחסיק מכך שהנפקת אמי־ניה של 6.5% בחיקף של 50 מיל־יון ליר. אך היא לא נכבדה בבלר־אה כי אינה מיועדת לכשקיעים מר־סדיים.

הבת"ל כירידה

ביער הבת"ל ירד גם אחמול. זה היום הקטני בראיפות. ומצע של 200 אלף דולרים הוריד את השער ב־4 אגורות, ל־4.81 ליר, תוך מחזור ב־סך 92,000 דולר.

בשוק המחזור הרביב הדולר, בי־עסקות שבין המחזרים, על רמה של 5.15 ליר. זו נסתמנה כתחתית יצי־בן, והביקוש גדל כן ההיצע. כעניין לציין כי התרחב מאד הבסחר בהמ־חאות בנקאיות. הזיקפן נאמד כיום ביחס של 5:1, כלומר על כל דולר בבנקנים נמחרו 5 דולרים בהמ־חאות. האחרונים נסחרים לפי שער כל 4.90 ליר. זאת כיכום חשש לפר־בוכים עד לגבייה הכסף. המחזרים כוטרים כי קיים מחסור חמור של שטרות.

שערי שאר הבסבעות: מארק גרמ־ני — 1.76 ליר. פרנק שוויצרי — 1.50. פרנק צרפתי — 0.97 ליר. ליר — 10.80 ליר. מגמה זו האכה את כח ההתרחש אחמול בבורסות אירופה, שם נתחזק שוב מצבה ה־דולר. כן נרשמה אחמול עליה של 1.50 דולר בבחיר הזהב, ל־128 דולר האונקיה. אצלנו נסחר הזהב לפ־19,500 ליר הק"ג.

התאוששות בבניות

על אף הירידה בברשבה אחמול בשוק הבניות, ניתן לקבוע. שהשי־בע חלה התאוששות משתנה בשוק הבניות. הבחזור בבורסה הסתבב ב־חמרבה יבי בבחר ב־7 מיליון ליר, ומחוץ לבורסה נקשרו עסקות בעוד כ־3 מיליון ליר נוספים.

שערי ניירות ערך בבורסה התל־אביבית

27.1.1974

מניות	פתיחה שינוי	פתיחה שינוי
בנקים מסחריים והברות		
האחזקות בבנאיות		
א מ מ (ב)	232	−2.0
אר. דר. בנ. בנ	206	−4.0
אר. דר. בנ. רש (ב)	170	−3.5
אר. דר. בנ. ב (ב)	195	−5.5
אגוד (ב)	281	−0.5
איי בריטיש רים (ב)	310	
איי בריטיש (ב)	296.5	
דיסקונט א (ב)	480	−6.0
מזרחי (ב)	152	−4.0
פועלים רים (ב)	420	
פועלים (ב)	317	
בליל (ב)	262	−2.5
בליל הנפקות (60%) (ב)	239	−2.0
מכרים למשכנתאות		
אגוד־קאי (ב)	210	−1.0
כרמל (ב)	135.5	
רמשכנתי בנין	220	
סחי משכנתי (ב)	232	
סכון נכי	153	−1.5
פעמות כלי	205	−1.0
פעמות ריא	200.5	−1.0
בשירות מימון מעשים		
שלמון	98	−1.0
אחר להשכרה	194	−6.3
הקלאה	79	−0.5
מרי הכנסת כבי	63.5	
בימוח		
אדרה	239	
אבנה	205	−5.5
כתר	250	
הר	168.5	+6.0
בנקים דמוכרים		
בית הבנה	68.5	
דקל (ב)	139.5	−2.0
דקל (ב)	149.5	
[illegible]	[illegible]	
[illegible]	168.5	−0.5
[illegible]	54.5	−0.5
[illegible]	170	−3.5
בחברות בנין, מיר קרקעות ופיתוח הנדרים		
אמורים	189.5	
אפרילה 1	94	
אפרילה 10	263	
[illegible]	160	−0.5
[illegible]	160.5	
כיל טוב כי	132.5	
נכסים	186.5	−0.5
יבמרל	[illegible]	
רמים	143	−0.5
כתרין	149.5	
[illegible]	83	−4.0
[illegible]	190.5	
[illegible]	63	−3.0
[illegible]	[illegible]	
[illegible]	[illegible]	−4.5
[illegible]	59	−3
ה נ ש י ר ה		
אלרוב	450.5	−1.0
אלרן 1	127.5	−5.5
אלרן 2.5	[illegible]	−5.5
אלרה 7	214.5	−5.0
אלרה 5	165	
[illegible]	256	
[illegible]	355	
[illegible]	118.5	−6.0
[illegible]	[illegible]	
[illegible]	541	−14.0
[illegible]	[illegible]	−2.0
[illegible]	1167	−30.0
[illegible]	53.5	
[illegible]	63.5	−3.0
[illegible]	[illegible]	−10.0
[illegible]	95	+1.5
[illegible]	[illegible]	
[illegible]	279.5	−2.0
[illegible]	255	−13.0
[illegible]	253	−3.0
[illegible]	42.5	−3.0
[illegible]	[illegible]	
[illegible]	127	−4.0
[illegible]	204	−11.0
[illegible]		
[illegible]	[illegible]	
[illegible]	76	−4.5
[illegible]	153.5	
[illegible]	270.5	+2.5
[illegible]	[illegible]	
[illegible]	90	−5.0
[illegible]	148	
[illegible]	89	−1.0
[illegible]	[illegible]	
[illegible]	75.5	−1.5
[illegible]	[illegible]	−2.0
[illegible]	152.5	−1.5
[illegible]	95	−1.5
[illegible]	79.5	
[illegible]	63	−0.5
[illegible]	190	
[illegible]	[illegible]	
[illegible]	177.5	+1.5
[illegible]	167	
[illegible]	57	
נפט		
נפטא	65	+3.0
לפידות (ב)	134.5	+1.0
לפידות (ב)	166	−4.0
אגרות חוב הון הממשלה		
אגרות.ד.ה.	80	
אגרות.ש.מ.	91	
אגרות.ש.מ.	93	−1.0
המכורים ש.מ.	100	
המלוים ש.מ.	129	
בליל ש.מ.	102.5	
בליל ש.מ.	92.5	−0.5
אמוניקאי	108.5	−1.5
מת. מסב.	94.5	−0.3
מת. מסב.	100	
מסח	101	
בסחיה	86.5	+0.5
אתר לתי	81	−1.5
דלק	84.5	−1.5
הב. תיקוב	100	
יסודות	82	
אבא	87	
צלת	101	
הפועלים הנפ.	87.5	+0.5
דיסקונט הנפ.	99	
דיסקונט הנפ.	91.5	
כרמל הנפ.	65.5	−1.5
כלל הנפ.	102	
כלל הנפ.	99.5	
כגרות הממשלה		
[illegible] הון		
אנרגיה א' (ב)	81.5	
אנרגיה ג' (ב)	71.5	
[illegible] ס' הנפקה (ב)	265	
[illegible] ס' הנפקה ג' (ב)	124	
[illegible] מ' הנפקה ב (ב)	174	
[illegible] מ' הנפקה ג (ב)	102.5	−0.5
אגרות חוב		
[illegible]		
[illegible]	243.4	
[illegible]	141.7	
[illegible]	152	+0.5
[illegible]	126.5	−2.5
[illegible]	126	−1.0
[illegible]	131	+0.5
[illegible]	102.4	
[illegible]	104	
[illegible]	165.7	
[illegible]	107.5	
[illegible]	104.5	+1
[illegible]	104	−1.5
[illegible]	107.7	−0.3
[illegible]	108.8	
[illegible]	106.9	+6.4
[illegible]	110.5	
[illegible]	107.6	−2.4
[illegible] — 1968		
[illegible]	115.2	−1.5
[illegible]	114.5	−3.0
[illegible]	114	−3.0
[illegible]	112.7	+0.8
[illegible]	109.4	+0.4
[illegible]	107	−0.5
[illegible]	106.9	−0.7
[illegible]	2.9.4	−1.5
[illegible]	215.5	
[illegible]	116.1	
[illegible]	114	−0.5
[illegible]	106.9	−0.1
[illegible]	223.8	−1.4
[illegible]	226.9	+0.4
[illegible]	212.6	+0.6
[illegible]	211.5	−0.5
[illegible]	209.8	−1.2
[illegible]	210	
[illegible]	209.9	
[illegible]	216.5	−1.5
[illegible]	210	−1.5
[illegible]	208	−1.0
[illegible]	207	−0.9
[illegible]	205.5	−2.0
[illegible]	207.2	+0.2
[illegible]	203	
[illegible]	203.7	−0.9
[illegible]	206.8	−0.4
[illegible]	200	−0.0
[illegible]	209.2	−3.5
[illegible]	200	−3.8
[illegible] — 1969		
[illegible]	227	−0.5
[illegible]	222.5	
[illegible]	222.5	−1.0
[illegible]	211.8	−2.6
[illegible]	213.9	−2.1
[illegible]	204	−1.4
[illegible]	203.8	
[illegible] — 1968		
[illegible]	[illegible]	
[illegible]	[illegible]	
[illegible]	[illegible]

ספורט

בעריכת יחיאל ארזי

צמרת אינה חוששת הפתעה „בין הטיפות"

ני ת"א יארח את בית"ר ירושלים ונתניה את יפו * ר סבא — בבאר שבע * כל קבוצות התחתית בבית

ליגה לאומית

את סופר „ספורט הארץ"

הערבותו של ה„גראל חורף" זת לחוות בחר השילוכה ניכרות הנעה בכמה מגרשי כדורגל, ר שבוע של בשבי זעף, כלב עו. אולם מותר להניח, כי מות כשהקר הכחוד והשיבי ומן, כמלה הכל, מרחבי הכחוה יתקים.

קות טבם זו נראה, כי במירון עות לא יחול השבת מיפנה ז, לפעות לא בכה שנגוע לבני שנים בדירוג, בהפרש נקודה מה, שיתקרו כמיהם במגרשים ים.

מי תל־אביב יארח בשבת הראי בבלומפילד (בכחר — 2.30) מירחר ירושלים, שאבנם וכה בנחרות רצופים, הראשש למקום השכיבי — אבל יהיה לחוות בכדור־שיא אף כדי ם בחיבו עם מארחו, הבחרי פה והבגלה יעילות ורביבות. מחבשי בחידוב, שיתקשה גם להפרע אה יריבו, אלא אם כן שו דברים בלתי צפויים לחד ן.

בפר־סבא בבאר שבע

שימה קשה יותר צפויה להפרעל יסבא, המבודד שליחי הבכנוד ניה, שתארח אצל הפועל באר־ ג לא רק היתרון הביתי שיוד בן את באר־שבע, אלא גם ה־ ה כי כפר־סבא איבה מצליחה ת באחרונה את כלוא יכולתה. מקום, שלושה הראשונים ב־ ה ישאירו בכל מקרה ראשונים.

סגל הכדורסל יתמודד הערב עם מכבי ר"ג

כדורסל

ל נבחרת הכדורסל, הבוכבן ל־ ; בארהיב ללא שחקני „מכבי" יקיים הערב ב־7 משחקי־אימון כבבי רמת־גן בבכדר־וינגיים. הקיר־האימון יסיים מחנה אימון ארבעה ימים, בחדרכת הבאמן ם המנ, שביפה מהסגל את ה־ סלן האמריקאי לארי גודדון, הצליח לקבל דרכון ישראלי.

בליגה לנשים

מוב הראשון בליגה הלאומית ם בכדורסל יסתיים הערב בש־ ; משחקים: מכבי באר־שבע — ל ירושלים (7); מכבי דרום — ל קישון (7); אליצ תל־ — תל־אביב (8).

	מכבי הליגה הלאומית				
1.	מכבי תל־אביב	8	13—3	13	
2.	מכבי נתניה	8	11—3	12	
3.	הפועל כפר־סבא	8	10—5	12	
4.	בית"ר תל־אביב	8	6—4	9	
5.	מכבי יפו	8	6—4	9	
6.	הפועל חיפה	8	10—12	9	
7.	בני יהודה	8	4—5	8	
8.	בית"ר ירושלים	8	10—13	8	
9.	מכבי פתח תקוה	8	7—10	7	
10.	הפועל פתח־תקוה	8	11—8	7	
11.	הכח רמת־גן	8	7—8	7	
12.	הפועל הדרה	8	4—7	7	
13.	הפועל תל־אביב	8	6—9	5	
14.	הפועל באר־שבע	8	8—11	5	
15.	מכבי חיפה	8	9—13	5	
16.	הפועל ירושלים	8	4—12	4	

בגלל הפער של 3—4 נקודות שוקפו לנוכחם.

כבין קבוצות התחתית, מקוה כהר לא רק באר־שבע לנקודות חיוניות. לא פחות ממנה זקוק לזה גם ה־ פועל תל־אביב, אחרי שלושה כש־ לתות רצופים ונסיגה כזאיגה ל־ מקום ה־14. המפגש הביתי נגד הפועל חיפה (ב־12.30 בבלומפילד) עשוי להיות האשיתו של שינוי לגבי הפועל תל־אביב, בתאני שיחזל מ־ הצגות הנפל שלו.

לבחון בכורה מצפה הפועל ירו־ שלים, שלא עשה זאת בשמונה מחר וחרים רצופים. הוא עשוי לכמש את שאיפתו הגלויה בשחק ביתי בקיומן נגד הפועל פתח־תקוה, ש־ מראה עדיין לא הרגיע את עצביו מתקירת הסכנה שעברה ומכל הכרוך בה במיסרון.

האלוף הנודד

גם מכבי חיפה, שנחלץ במחוור הקרדם כהקום האחרון, יגסה לבצל את יתרונו הביתי, ככו כל יתר שכניו לתחתית — במיפגש עם מכבי פתח־תקוה. האורחים יופיעו לראי שונה בהרכבה מאבנם החדש כשה כאיר, בעקבות הפסדתרחו של משה ליסבץ. אבל לא היהו מתמרים על האיטרה הפפרסמה, כי „משנה כאי מן — משנה מרלי.

הכח רמת־גן יאלץ לחזות את תופעת הבכורה שלו בליגה באיצ מדיון הפירוני ברמת־גן, בשאם ש־ הוברר כי המיתקן הבחוה אינו כשיר לכדורגל תורפי. הוא הנצי השבוע כולו, כך שהאלוף נאלץ להעתיק את משחקו הביתי נגד בית"ר תל־ אביב לבגרשו היכון של מכבי ביפו. ב„שמה הפקרי" זה יקשה מאד לחד ות את התוצאה.

שני הצעדים הנוגשים ללאומית, בני יהודה הפועל חדרה, יתבבדו בפתיחת משחקי הכחוה התשיעי בהתמודדות בנצפתים, שתחל בבר ב־10.30 בבוקר. בני יהודה מוצמדים לבצחון אי להיקו, בגלל שאפתנותם הצדיקה.

ליגה א' — דרום

1.	מכבי לעריים	8	15—7	13
2.	בית־שמש	8	18—10	11
3.	הפועל יהוד	8	22—13	10
4.	הפועל מרכוז	8	14—8	10
5.	הפועל חולון	8	10—6	10
6.	הפועל רמלה	8	8—7	9
7.	באר־יעקב	8	11—16	9
8.	ביתר רמלה	8	7—6	8
9.	הפועל לוד	8	12—15	8
10.	רכז־עמידר	8	10—9	7
11.	הפועל אשדוד	8	9—6	7
12.	ראשון־לציון	8	8—15	7
13.	הפועל דימונה	8	6—10	5
14.	הפועל בת־ים	8	5—11	5
15.	מכבי חולון	8	4—10	5
16.	נס־ציונה	8	8—4	4

ליגה א' — צפון

1.	הפועל טבריה	8	11—3	15
2.	שלום־הכרמל	8	13—6	12
3.	הפועל צפת	8	16—10	12
4.	הפועל עכו	8	9—4	11
5.	הפועל ר"ג	8	7—4	10
6.	קרית־אתא	8	18—7	9
7.	שמשון תיא	8	14—6	9
8.	הפועל נהריה	8	10—12	9
9.	הפועל הרצליה	8	7—7	7
10.	הפועל נתניה	8	9—12	7
11.	ביתר נתניה	8	7—10	6
12.	הפועל חדיאל	8	5—9	6
13.	בני נצרת	8	5—10	5
14.	מכבי הרצליה	8	7—13	4
15.	מגדל העמק	8	6—24	4
16.	קרית שמונה	8	10—16	2

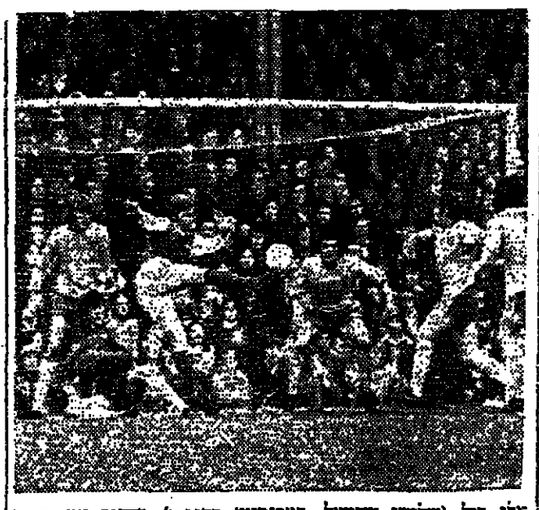

אלן בול (מלמעלה מימין) מכבשים בחירים) מדהים את כופר לסטר וארבעה מגניבו במשחק הליגה האנגלית, בו ניצחה ארסנל 0:2 בשבת שעברה. היה זה סיפור הראשון של בול, שהקיע אחרי כן גם את השני. (בילום ראדיו של א. פ.).

אחרי שלא נפגשו בליגה עשר שנים

שמשון שואף להנחיל הפסד ראשון לטבריה

במחוז הדרום: שערים — כרמלה

ליגה א'

מאת סופר „ספורט הארץ"

הקפאון בפסגות שתי ליגות א' עכוו להפשיר השבת בגלל משחקי התוץ של שני המוליכים, הפועל טבריה (צפון) ומכבי שעריים (ד־ רום).

עיקר המתח במחוזי התשיעי יופ־ נה לכחוז הצפון; להתמודדות בין היורד הלאומי משמון תל־אביב לה־ פועל טבריה, בבגרש ברכת עבי־ הר. המבריחים הבלתי מנוצחים הרב בצרו בסמרת ביתרון בן שלוש נקר־ זות, ויישארו בראש בכל מקרה, אך אם יפסידו לשמשון — יחול מיפנה בכאבק על הבכורה. כהי הקבוצות נפגשו באחרונה לפני כעשר שנים בליגה הלאומית, ואז ניצחה טבריה 0:4.

יתר משחקי מחוז הצפון: הפועל מגדל העמק — בני נצרת, הפועל נהריה — קרית שמונה, הפועל רמת גן — הפועל קריה אתא, ביתר נתניה — מכבי הרצליה, הפועל בת יראל — הפועל עכו, הפועל נתניה — הפועל שלום הכרמל.

מכבי שעריים עולל „לאבד משהו" מיתרון שתי הנקודות שלו במחוז ה־ דרום, כאשר יפיע מחר במגרשו לא הפועל ברמלה. אך משחק הנץ קשה לא פחות צפוי לשני בחירוג, הפועל בית שמש, שיחזק ברחוצות נגד הפועל מרכוז (מדוגג רביעי).

יתר משחקי מחוז הדרום: הפועל יהוד — מכבי רמת עביד, הפועל אשדוד — הפועל דימונה, גם ציפה — ביתר רמלה, הפועל לוד — ה־ פועל חולון, מכבי חולון — הפועל ראשון לציון, הפועל בת ים — ה־ פועל באר יעקב.

מכבי חיפה הערב בגבת בליגת החירום בכדורסל

הפועל גבת־יגור יארח הערב ב־ 7.30 את מכבי חיפה, עם פתיחת ה־ סיבוב השני של ליגת החירום ב־ כדורסל של גבע ואיגוד. שני הקי בוצות מוליכות בראש הדירוג, עם 5 נקודות כשלושה משחקים. לפני שבת ניצחו החיפאים את יריביהם 58:70.

משחק נוסף במסגרת זו יהיה ה־ ערב ב־8 בין הפועל קרית־חיים לה־ פועל נהריה.

בליגה בטנים

שלושה משחקים יהיו מחר בתל־ אביב בליגה הארצית, מחוז המרכז, בטנים. בכל שלושת המשחקים סי־ כויים עדיפים לקבוצות הבית.

מחוז השרון: הפועל ויא — שמ־ שון אשקלון; מכבי ויא — מכבי נתניה; מכבי הפסון ויא — מכבי ראשליצ; קאנגורי־קלוב — ימקיא ירושלים.

מחוז הצפון: מעדנון הכרמל חיפה — הפועל טבעון; קרית־ים — קרית־ ביאליק; הכח חיפה — הפועל נהריה.

קליעה ברמת־גן

הוחרות קליעה לסגל המגרים, וגי־ שים הנוער ברובה חופשי, 60 כדור בשכיבה, תוחה מחר ב־9 בבוקר ב־ מיסמת ברמת־גן.

טניס־שולחן

הוחרות פתוחה לבוגרים ולנוער ב־ מגרש־שולחן תוחה מחר ב־10 בבוקר באולם הפועל תיא.

מחנה למתעמלים

מחנה־אימונים לסגל נבחרת הנוע־ עמלות יחיה היום ומחר במכון־ויצ־ גים.

הוגרלו משחקי גביע אירופה בכדורגל לאומות

ברן, 17 (ע"ר). משחקי הכדורגל על גביע אירופה לאומות, שיתלו באוגוסט השנה ויסתיימו ב־1976, הוגרלו כאן אשבוע.

אנגליה הוגרלה בבית א' יחד עם צ'כוסלובקיה, פורטוגל וקפריסין; בית ב' — הונגריה, אוסטריה, הולנד ולוכסמבורג; בית ג' — יוגוסלביה, שוויץ, אפר־אירלנד וברזוגיה; בית ד' — רומניה, ספרד, סקוטלנד ותנבוק; בית ה' — איטליה, הולנד, פולין ופינלנד; בית ו' — בריתים, טורקיה, שוויץ ואיר; בית ז' — בלגיה, מזרח־גרמניה ברפת ואיסלנד; בית ח' — מערב־גרמניה, בולגריה, יון ומאלטה.

באיירן — צפקא ברבע גמר גביע האליפות

ב־ארן מכבן ובפקא סופה ייפגר שו ברבע גמר גביע־אירופה לקבו־ צות אלופות, בעקבות ההגרלה ש־ נערכה בברן. כזכור, הדיחו הבול־ גרים בטמיגית הגבר את המחזיק הגביע, איקס אמסטרדאם, ובאיירן גברה על דינאמו דרזדן ממזרח־גר־ מניה.

הגרלה נוחה וזכנה לסלטיק גלאר ג, שתשחק נגד פ.ס. באזל. שני המשחקים הנוספים יהיו שקולים, בין ספארטאק מרבה לאיפסט בר־ דאפעה, ובין הכוכב־האדום בלגראד לאתלטיקו מאדריד.

במשחקי גביע אירופה לכחוזקות גביע הוגרלה ברוסיה מנבגלאדבאך עם ריב קל, גלטוורן בלאפסט. יתר המשחקים: מילאנו — א.א.ק.מ. מאלוניקי, מאגדבורג (מזרח־גרמ־ ניה) — סטאה הגוורה (בולגריה), ספורטינג ליסבון — פ.ס. צ'ריך.

גביע אופ"א: סוסנהאם־קלן, פיי־ נורד — רוך חוריב (פולין), סטוט־ גרט — ויטוריה סטובאל (פורטוגל), איפסוויץ — לוקומוטיב לייפציג.

איאקס — מילאנו 0:6

אמסטרדאם, 16 (ע"ב) איאקס אמסטרדאם הביסה כאן את קבוצה מילאנו 0:6 (0:2), במשחק הגמלין על גביע האיירופי המיוחד, שנערם למפגש בין האלופה לבין מחזיקת הגביע האירופי.

במשחק הראשון, שהיה בשבע שעבר במילאנו, ניצחו האיטלקים 1:0.

את השערים הבקיעו: מולדר (26), קייזר (34, מיסקנס (72), ראס (80), מוראן (84 בפנדל) והאן (89).

מנצ'סטר־סיטי־קובנטרי 2:4

לונדון, 16 (ע"ר). במשחקים חוד־ רים, ברבע גמר גביע הליגה האנגלי בכדורגל, ניצחה מנצ'סטר־סיטי ב־ כגרשה את קובנטרי 2:4 והשתוק ב־ תצי הגמר עם פלימוט, כהליגה ה־ שלישית. גורי גברה על כילוואל בהליגה השנית 1:2, והתמודד בחצי הגמר עם וולבס.

יוגופלאסטיקה — א.א.ק. 73:97 בגביע קוראץ

פאריס, (ע"ב). במשחקי הכדורגל, ברבע גמר גביע קוראץ בכדורסל, ניצחה יוגופלאסטיקה ספליט את א.א.ק. אתנה 73:97 (37:49) וביט־ לה בזה את התפסד שנחלה שבוע קודם־לכן באתונה — 112:103.

אינבינטי מילאנו ניצחה פעם נו־ ספה את דילרבאן כפרפה 68:71, ל־ אחר 59:64 במשחק הראשון. הובב־ סוד בהלוחה הכניעה את מוביליקר אטרו מילאנו 58:85, וכחזקה את הפ־ סדה במילאנו — 80:68.

קבוצת הכדורסל הרוסנית־סטיאר וה. בוקאורש ניצחה באולמה את ספארטאק ברנו 64:77, במשחק ה־ גומלין ברבע גמר גביע־אירופה ל־ כחזקות גביע. במשחק הראשון ניצ־ חו הביכים 86:96, כך שהרוסנים זכו בסיכום כני משחקים בתפרש של סל.

כדורסלני הכוכב־האדום בלגרד נ־ צחו באולמם את צסקא. סופיה 72:80 (32:44), המשחק בלגרד (81:88) במשחק הראשון, ברבע גמר גביע־אירופה למחזיקות גביע.

קלובסקי נוצח בטוריר הטניס בקוסטה ריקה

סאן־חוזה, קוסטה ריקה, 17 (ע"ר). הבינאמי הישראלי דני קלובסקי, כ־ מכבי הפפון, נוצח כאן בסיבוב ה־ ראשון של אליפות הנוער בארץ־ה־ ה, על־ידי הבריטי מרטין רובינסון 6:1, 6:3.

נצחון והפסד למנשנגלאדבאך

כעבר ברלין, 17 (ע"ב). קבוצת הכדורגל המערב־גרמנית בורוסיה מנשנגלאדבאך, העומדת לשחק ביום ג' בישראל, ניצחה כאן בכדורגר בין לאומי באולם מגדר, את פגרבהציה איסמבול 2:3 (0:0). אחרי כן הפ־ סידה לוחדד ברבן 3:3, בעוד ש־ פגרבהציה ניצח את ברבן 1:2.

הרבה ברלין, העומדת לשחק ב־ ישראל בפברואר, נוצחה עייי צ'ריך 5:2 וסיימה בתיקו 1:1 עם איינר־ מרכט פרנקפורט.

להפגת המתיחות
יש הוסטים לחופשה לאסואן...
ויש הוסטים
לערד, ים המלח, טבריה, אילת, שרם
הבטרף אינהמן!
פרטים במשרדי
אדון ונופש בע"מ
חיפה • תל־אביב • ירושלים • נתניה • רחובות

למוסד ציבורי
דרוש
מבנה/אולם
בשטח של כ־150 מ"ר
המתאים לקבלת קהל במרכז נתניה
הצעות בכתב נא להגיש לת. ד. 93 ירושלים

הנהלת הסוכנות היהודית לארץ־ישראל
המחלקה להתישבות חקלאית
חבל ירושלים — מדור המים

אביעזר — מכרז מס' מ/1/74
רוגלית — מכרז מס' מ/2/74

הנהלת הסוכנות היהודית לאייי (להלן „הסוכנות"), מזמינה בזה הצעות לרצות רשת בשטח המחזה — כבהרות פלדה "2—3"—4"—6" בחלבים הגיל.

הגיל בהתאם לתנאי המכרז, נספח המכריות, הטבלה והמפרטים ומגר־ רים לתנאי המכרז והחסכם הכללי לביצוע עבודות של מחיר המים של הסוכנות (להלן „חוברת הקשר למכרז").

את החומר הקשור למכרז אפשר לקבל במחלקות מחיר המים, הבל ירושלים, בגין „רשקו", רח' הלל 23, חדר מס' 915 (קומה 9), החל מיום א' — 20.1.74.

מיור בשטח הגיל יתקיים ביום ב' 21.1.74 בשעה 9.00 בבקר, במפגש שמשון.

את הצעות בכתב עתקים יש להגיש עד 30.1.74 בשעה 12.00 — להיכנה הכמרים של חבל ירושלים — חדר מס' 804 (קומה 8), בבבשה סגורה מיוחדת — שהצורף לתחבר המכרז;

הצעות שתגענה לאחר המועד הגיל, לא הנבאה בחשבון;

השתתפות בכרין זה פתוחה אך ורק לקבלנים רשומים, בהתאם לחוק רשות קבלנים לעבודות הנדסה בנאיות הכרים 1969, הרשאים בהתאם לחוק לבצע את העבודה המוצעת בהתחשב עם היקפה הכספי ומהותה. עם קבלת הצעה כר על הקבלן להמציא אישור מתאים מטעם רשם הקבלנים בדבר הסמכתו לעבודות בדרש בסעיף זה.

אין הסוכנות מתחייבת לקבל את החצעה הזולה ביותר או כל הצעה שהיא.

18.1.74 — הנהלת הסוכנות היהודית לאייי, מחיר המים — חבל ירושלים

המרכז לתרבות צרפת
רחוב ירושלים 16, חיפה טל. 668447
מודיע על פתיחת
קורס מזורז לצרפתית
מיועד להשלמת האיחור שגרמה המלחמה.
להרשם לפני ה־4 לפברואר 1974.

עירית ירושלים
עירית ירושלים מודיעה לתושבי העיר, כי בכל מקרה של תקלות בתאורת רחובות, ברמזורים, במעקות בטיחות או בתנאי הבטיחות בדרכים, במעקות בטיחות ומדרגות ועוד, יש לפנות טלפו־ נית למשרד הבטיחות בדרכים טלפון: 69604, בכל שעות היממה פרט לליל שבת משעה 22.00 ועד שעה 10.00 ביום שבת.

מעוניינים לקנות
למעבדת ניתוח
בשטחי הפלסטיקה והכימיה
ציוד חדש או משומש
דרושים: מכונות ומכשירים לעיבוד ובדיקה חומרים פלסטיים, מיכשור וציוד מעבדתי כללי.
נא לפנות בכתב לת. ד. 16540 תל־אביב
עבור „מעבדת פיתוח".

שכון עובדים בע"מ
סניף ירושלים
מציע למכירה
מספר חנויות
באתרי בניה בגבעת מרדכי ורמת דניה.
המעוניינים כתבקשים לפנות למשרדי החברה ברחוב הלל כ"ז 8 בשעות העבודה לשם קבלת פרטים.

לחברינו וידידינו
חרמונה ונתן פומרנץ
להורים המאושרים
אורנה ודוד פרידמן
ברכות לבביות
להולדת הנכד־הבן
חברי החופר (ישראל) בע"מ

מנהלנו היקר
תן פומרנץ ורעיתו
שפע ברכות
להולדת הנכד
עובדי החופר (ישראל) בע"מ
מחצבות בית מאיר בע"מ

אפשרות איחסון במחסנים מסודרים:
אילת (בקרבת הנמל) - 250 מ"ר
עשדוד (בקרבת הנמל) - 200 מ"ר
המעוניינים יפנו לת. ד. 4868 עבור מס' 302, חיפה

המפתח לפרסום בארץ
פרסום ב־הארץ

משרד החינוך והתרבות
מינהל החינוך • המחלקה לבחינות

בחינות בגרות ובחינות מוקדמות
מועד אפריל 1974
הודעה לנבחנים החיצוניים

1. הגרישה לבחינות הבגרות ולבחינות המוקדמות, שתערכנה במועד אפריל 1974 המדינה, תהיה הפתוחים ביום ומיום ו' באדר השל"ד 28 בפברואר 1974.
הגרישה לבחינות נמשיה ע"י השלום בבנק הראר באמצעות שובריי תשלום, במקומות הפתיחה, שנשלחו לבנחנים לאחר שפתחו תיק „ניבון חיצוני".
2. בבחנים חדשים שטרם פתחו „תיק נבחן" ומצהיגים להבחן במועד זה — הריבים לפנות לאחת משלוחות המחלקה לצורך ראיון ופתיחת תיק.
על נבחנים והיקים לפנות לשלוחות — אישית או בכתב — המקרים הבאים:
א. חוסר או אובדן שובר תשלום.
ב. בקשה להחלפת מקצוע בחינה.
ג. בקשה לעבור לשלוחה/כתת אחרים.
התאריך האחרון ל„פתיחת תיק", וליבור הפעולות הנ"ל, הנו יום ה', ה' בשבט (שליל) 31.1.74.
3. ניבחנים אשר יש בידם שובריי תשלום המשמשים להיבחן במועד זה מתבקשים לשלם את דמי הבחינה בהקדם ולא יאוחר מיום 28.2.74, ו' באדר תשל"ד.
4. המאחרים לפתח תיק או לרשום לבחינות לפי התאריכים שנקבעו לעיל לא יורשו להיבחן במועד זה.
5. הודעות בפרט על אישורי הגרישה ומקומות הבחינה יישלחו על ידיהן לכל הנרשמים — בנפרד.
6. בבחנים חיצוניים מגויים שנרשמו למועד אוקטובר 73 ולא נגשו לבחינה המפגינים להיבחן במועד זה עליהם להודיע על כך אישית או בכתב למנהל המחלקה אליו הם מיוחסים.
7. לוח תאריכי הבחינות

יום	תאריך	מקצוע הבחינה		משך הבחינה
ב'	כ"ב בניסן תשל"ד 15.4.74	הבנה עברית	חלק א' / חלק ב'	15.00 — 17.30 / 18.00 — 20.30
		הבנה עברית (לעולים חדשים)	חלק א' / חלק ב'	15.00 — 16.30 / 17.00 — 18.00
ג'	כ"ג בניסן תשל"ד 16.4.74	יידיעת הארץ ותבדינה (בוקרמות)		15.00 — 17.00
א'	כ"ה בניסן תשל"ד 21.4.74	שפות זרות ראשונות: אנגלית, צרפתית, ערבית, איטלקית, הונגרית, גורמנית, סלובקית, ספרדית, פורטוגזית, פולנית פרסית, ציבית רוסית, רומנית	חלק א' / חלק ב'	15.00 — 17.00 / 17.30 — 19.30
ב'	ל' בניסן תשל"ד 22.4.74	היסטוריה	חלק א' / חלק ב'	15.00 — 18.30 / 19.00 — 20.00
		היסטוריה ב' — תולדות ישראל (לעולים חדשים — מרחמה)		15.00 — 16.00
		היסטוריה (מוקדמות)		15.00 — 16.30
א'	ו' באייר תשל"ד 28.4.74	מתמטיקה (הבנית מרחבת)	חלק א' / חלק ב'	15.00 — 17.30 / 18.00 — 20.00
		מתמטיקה (הבנית מצומצמת)		15.00 — 18.30
ב'	ז' באייר תשל"ד 29.4.74	תנ"ך (הבנית א' רבי)	חלק א' / חלק ב'	15.00 — 17.00 / 17.30 — 19.30
		הנ"ך. (לעולים חדשים)		15.00 — 18.00
ג'	ח' באייר תשל"ד 30.4.74	ספרות עברית (הבנית מרחבת)	חלק א' / חלק ב'	15.00 — 18.00 / 18.30 — 19.30
		ספרות עברית הבנית מצומצמת א' רבי		15.00 — 18.00
		ספרות עברית (לעולים חדשים)		15.00 — 16.30
ד'	כ' באייר תשל"ד 1.5.74	ביולוגיה		15.00 — 18.00
		ביולוגיה (מוקדמות)		15.00 — 16.00
ה'	י' באייר תשל"ד 2.5.74	גיאוגרפיה ידיעת הארצות		15.00 — 18.00
		גיאוגרפיה של א"י (מוקדמות)		15.00 — 16.30
א'	י"ב באייר תשל"ד 5.5.74	פיסיקה (הבנית מרחבת)	חלק א' / חלק ב'	15.00 — 18.00 / 18.30 — 20.00
		פיסיקה (הבנית מצומצמת)		15.00 — 18.00
		פיסיקה (מוקדמות)		15.00 — 16.30
ב'	י"ג באייר תשל"ד 6.5.74	שפות זרות: אנגלית, צרפתית, ערבית, רוסית, איטלקית, פולנית, רוסית, ספרדית, סלובקית, פורטוגזית, פרסית, צ'כית, פרסית, פורטוגזית, סלובקית, הונגרית		15.00 — 18.00
ג'	ט"ו באייר תשל"ד 7.5.74	כימיה		15.00 — 18.00
		כימיה (מוקדמות)		15.00 — 16.30
ד'	ט"ו באייר תשל"ד 8.5.74	תלמוד (הבנית מצומצמת א' רבי)		15.00 — 17.30

הנהלת הסוכנות היהודית לא"י
ועדת המכרזים הכוללנית — אזור תל־אביב
מכרז מס' 1/74-תא
אספקת 20.000 סדיים מבד כותנה לבן
הנהלת הסוכנות היהודית לא"י (להלן „הסוכנות"), מזמינה בזאת הצעות לאספקת סדיים מבד כותנה לבן.
את המכרז הנ"ל יש לתגיש על טופסי הצעה (הכוללים תנאים), שאפשר לקבלם במשרדנו בתל־אביב, רח' קפלן 17, חדר מס' 438, החל מיום א' 20.1.74.
ההצעות חייבות להגיע לתיבת המכרזים המכתובת הנ"ל לא יאחר מיום ה' 31.1.74 שעה 12.00.
הסוכנות איבה מתחייבת לקבל את ההצעה הזולה ביותר או כל הצעה שהיא.
הסוכנות רשאית לצמצם את הזכות לחלק את ההזמנה למספר יצרנים.

ארגזי עץ
בכמויות גדולות
50×50×60
מתאימים למשלוחים דמשרת ציוד או אחסנה
לפנות טלפון 03—262027 או 02—522049

הנהלת הסוכנות היהודית לארץ־ישראל
קרן החינוך לישראל
מכרז בניה ק/165
לבנית ספריה במגדל העמק
ע"ש איגוד יצרני הרהיטים באנגליה

1. הנהלת הסוכנות היהודית לאייי (להלן הסוכנות) מזמינה בזאת הצעות מקבלני בנין לבנית ספריה במגדל העמק ע"ש איגוד יצרני הרהיטים באנגליה.
2. הבנין המתוכנן הוא בשטח של כ־850 מטר מרובע.
3. את תנאי המכרז והחומר הקשור בו אפשר לקבל החל מיום א' 20.1.74 בבנין הסוכנות, רחוב קפלן 17, תל־ אביב, בחדר מס' 206 בשעות העבודה, תמורת תשלום של 350 ל"י אשר לא תוחזרנה.
סיור קבלנים יתקיים ביום ב' 28.1.1974, הפגישה ליד משרד מהנדס המועצה במגדל העמק בשעה 10.00.
את ההצעות יש להכניס לתיבת המכרזים במשרדי הסוכנות בכתובת המצוינת בסעיף 3 לעיל עד ליום ד' 20.2.1974 שעה 12.00.
תנאי התשלום בבוממים כפי שיקבע בחוזה שיחתם.
ההשתתפות במכרז זה פתוחה אך ורק לקבלנים רשומים בהתאם לחוק רשום קבלנים לעבודות הנדסה בנאיות תשכ"ט, והרשאים בהתאם לחוק לבצע את העבודה המוצ־ עת בהתחשב עם היקפה הכספי ומהותה. עם קבלת הזמ־ כר על הקבלן להמציא אישור מתאים מטעם רשם הקבלנים בדבר הסמכתו לעבודות כמדרש בסעיף זה.
אין הסוכנות מתחייבת לקבל את ההצעה הזולה ביותר או כל הצעה שהיא.

נבון!
לא כל אחד יכול להיות בתנית, אבל כל אחד יכול לפסיד חיילים הבאים משם!

הלוח הכפול — הארץ — ידיעות אחרונות

המערך הראשי: שוקן, רוטשילד 76, תל־אביב
טלפונים: סחלקת מודעות 31341,
המחיר: יום חול: 1.25 ל״ל למלה / יום ו׳: 1.50 ל״ל למלה

פרקי היום בתל״ך

● יחזקאל ל״ז — כ.

המשנה היומית

● מכתשים, ג׳ ד׳—ו׳

הדף היומי

● זבחים, ל״א מ״א.

ההלכה היומית

● בבא בתרא ל״ז—ל״ח

הדלקת הנרות

	ירושלים	ת״א	חיפה
נר״ל	4.31	4.41	4.51
מוצ״ש	5.36	5.41	5.30

רדיו

תחנת הכבלים
ברכות א׳, ב׳ — כל שעה
ברכות ג׳ — 19.00, 20.00
תחנת המודיעים
רשת א׳
בוקר: 17.55 | 18.55
בצהרים: 12.55 | 14.55

19.00 יומן הבוקר; **19.30** פרקי היום בתל״ך, המשנה היומית, רכות לב״ל; **20.40** רוזה דסף (פסנתר), שירים מאת הנדל, פאר, צייטלבסקי ואחרים; **21.05** „הכפרול״; **22.05** „דת בדקת בעבר״; **22.25** „אזנא מקנאי״; **00.05** רוק של שיר.

הגל הקל

06.05 שעון מוסיקלי; **06.57** אדון עולם; **07.05** „אבר יסר ר״; **07.35** תפסת ב„הדרור ישראל״; **08.10** שירים ב־כיסר; **08.05** נוף ארצנו; **10.05** לאחר זמן; **11.05** מ־„הבוקר לבוקר״; **12.05** „מכל הבא לגלי״; **13.05** בשירי הילדים; **13.40** בשירות הזמן; **14.05** „הבוקר בארץ־ישראל״; **14.15** לאן הערב; **14.30** שירים ושיר רוח; **17.05** „הבוקר״ בחיות הבכם של לוחמים; **18.05** בוקר הערב; **18.30** מסרבים הבמורים; **21.05** „בחוסר״ — „הלן דוד בבנון״; **22.05** אדום עתיק.

רשת ב׳

19.05 נעימה זוהר.

גלי צה״ל

06.05 שבת בבוקר; **06.45** מבט דתי; **12.05** לגלי צה״ל מ־מגון הבריאן; **13.05** מאז ועד עתה; **14.05** האדם הבלעדי; **15.05** חיים הבוקר; **17.05** דתי ומסורתי; **18.05** מבט הערב; **19.05** מבט בדת; **20.05** כוכבי אדון; **20.05** מבט הבוקר; **21.05** מבט בדת; **22.05** מבט בדת; **23.05** מבט בדת; **00.05** מבט בדת; **00.30** עיתונאי הלילה.

טלוויזיה

10.00 בידור לילדים; **10.30** סרט שבת — „ביקורת״; **11.30** כרם קלגנו; „הטבחה באיר פולגו״; **12.00** הדרשה; **18.04** דת ומדע; **18.32** „הדרך לשיר״ (ב); **18.45** „כבע אל הבנאים״; **19.00** ההיסטוריה והמאבק; **19.30** מיר ופולמוס; **19.50** „קונצרט צרור״ — נרשם בין: קונצרטו כמה (כוכר); מאת בלאנס (ברבין); רבר; מאת באלס; (הוקאלס); רוסר בה בקונצרט; מוצרט; מיסר פונים מס. לב; **21.10** לאם יגלה — אם לא כה יגיה הכר מתחם לבמוגן; **21.15** ר״ל ישראל מנגנר; **21.45** „בקלה שבתי״ — פרשת „אוהל״; **22.00** הר מנחה הבלילה; **22.15** „בקלה בקור שבת. לעמוד הבי אביגר ב־**01.00**.

בתי כנסת

● חכמת יחזקאל בבית הכנ״ס הגדול בת״א בתוקף אלכ״ר בי. 110 תרב הראשי לתצר יעו חרוש״ן ר״ י.ר. פרנקל שליט״א יקחתבו בתפילה מרוע לארון ויקבור לפני תתיר בת הזון הראשי סר יהושע הלוי עדעת ב־**4.45** שחרית: **8.00**.

הודעות

● מכבר שרתיבר בכל התחרי נים טלפון 283120 המוצאים **18**.

דירות

● כבר כבא דירת 3 210 מ״ר לייר 4 כיתני אוויר 130.000 כניסה ביוני טלפון 268768.

● בקבנת בהזדמנות דירת 3½ ר״ח חדרים תרשות, סכר עשת ישראל, נבר־קפ עדר. הכלה: קרוביר ולדת בת אבר של רוקה בריות־הבעצות. ישראל עדר.

● בהזדמנות 3½ חדרים, עבורי גרוש מבוי עדים, יפר ראל, עדר. הכלה: ציסיאס לרפל, בן הוכה. בריתל, יפר ציסיאס הנה, מבריאר גרר ראל, עדר.

● בהזדמנות דירת 3 ר״ח בבית הכנ״ס, כניסה מיידית — 948898 מ־**19.00**.

● בהזדמנות דירת 3 ר״ח, מרוחה, 6 חדרים, מ״ר, מל. 968905.

● בהזדמנות דירות רוחה 3—3½—4—5 חדרים, מעלית אוטומטית, הסכם מרבית, מסכת הליבור, „מראות נוף״ הרוב נורדיו 7 פתחתוה. 948584/5.

● בהזדמנות בקרבלה, 5 חדרים, 130 מ״ר, 160.000 ל״י, כניסה מיידית, טלפון 03-981085.

● דירות יפות בבית 6 חדרים + הסכם מרבנים — בהרצליה, כניסה לתר תיר שיב, הסכם אל־מכאל ״אלון״ רחוב הכוכבים 4 הרצליה ב, מל. 924133.

● בהזדמנות 3 חדרים, רח׳ פרנקפורטר 8, בשבת ובערב.

● בהזדמנות דירת 4½ חדרים, יוסף חלוצים 4, בבית בן 3 קומות עם מרכז מרכזי, מל. 948384.

● יש לנו דירת גן, חדשה בבנין, 3—5 חדרים, ניתן לקנות בתנאים נוחים ל־דירות קנה, בצפון תל־אביב, בין הרחובות ארלוזורוב, פינת בן־יהודה, ביוכה באונסקו מיוחדים, בבית תל־אביב. מל. 942341.

● בהזדמנות דירת 3 חדרים בסרט הנר הדשל 174, לפי מקום ומצב. 901648.

● בהזדמנות דירת 3 חדרים + מרפסת, בבית הדשל 174, לפי מקום ומצב. 901648.

● בהזדמנות 3 חדרים + מרפסת, בבית הדשל 174, לפי מקום ומצב. 901648.

● בהזדמנות דירת 3 חדרים

הלוח הכפול — הארץ — ידיעות אחרונות

מכוניות למכירה

בלים ומטבחות

סלוניה

רהיטים

מי מצא?

בתי-ספר ושיעורים

ציוצים

מקרר

הלוואות

חיות בית

דיקדים

שרותים

טיולים

תחנות כניסה

תנורי חמום

חצים לקנות

חצים לחכירה

שרותי רכב

אופנועים וקטנועים

בתי"ס לנהיגה

שמיחים

הארץ — 18.1.

הלוח הכפול ירושלים

תקלאות

● לסכירה מרכזה גלגלים מאמ 1000 ר.מ. הנמה קרי כית 1500 מ"ר + מרחה נדרדרי 3×3 17 אינמות, מחי מכה מרכז דיזמן 02/21921 — 067.

● לסכירה בהדמכות מעיר 068/88807.

● שוקל 5,000 מודל 1966 לסכירה לגנות 051/4624.

● מרקמר מודל 5000 1966 + מעמים עגלה לפיגלים — 050008.

● לסכירה מסרכת מרכל אר רינגיל לגנות מלי: 067/3912.

● מרצים אקורדיון 32 — 48 אי: 80 גם לילדי מודל מלמון: 224862 מרכז.

● ב.ר.מ.ל" הגנות המרכז לגנות בהיכר מ"ל ונב מ" קרקמלים בהמלים מ"ל בערב מרכז מלמון: 02/66911 — 02.

● הזכנה רומאים בסרים הנומים מ 8 בערב עד למד מרת מ"ל בנוקר, מלמון 101 בתחנת מ"ל מרשאה, ורומא מ"מרומלים הנומים מ"ל בערב עד לחצות — מיזמר למד רים הנומים מלבר.

תורגיות בתי חולים

● חיום: הדסה (ילדים), בקרר הלים (מבוטים — ריכוז), לכרי מרש מכירורגית — עיניים).

● הדסה: (מבוטים), שערי מרש (ילדים — נסים — מכירורגית — עיניים).

תורגות בתי מרקחת

● ליל שבת: אורת, המלך ג'ר דירת 8 חדרים, ריקה + המקה 450.— מ"ל. 222043: מרמי: בעצרת הבירה, דירת מאר 4 חדרים, שרותים כפולים, מרכז, מרכזה אפרימאר, מל. 2580309.

● כבנה ר"ר בלה, דוד מר בלר 0 מל. 224856.

● מוכ"ם: בית ונן המסמר מל. מל. 636626: מרמים מוכ"ם בנשמרו, הרב מרגש 15 מ', בית ונן מל. 258529. בלמה מרמ' מלאה ארדיו. מרמים אר מרמם אלמוחר בית אלמנתר, מקר שבת.

בתי-כנסת

● בהיכרדיוניון קומר' רח' מרר המלך 13, תפילה שחר מרית בשבת בי10.00.

שידוכים

● מרמים בנוד 50, נאה ר נבות, מעניין בבמורה נאה לידידה. הר. 16414 ת"א. מורות.

● אירופאי כהר נאה ונחמד 25/170 נרדם, מעניין בעיניים ל ניסיאיר, לא מסמה מצב אי מי הנמה אז מ מסמל 30/45/16 תל"אביב.

● מאה הנר נבונה נאה ואר מי מל רגיה ובגיל 29—35 מעניין בר מצר אירופאי מכיל ואמיר מל. 14038 ת"א בגנר 2315.

● מרמי מכיר ומסמר מעניין בבאורה ומשיה לידידות מלמון 456659 מיום א' 19.00 — 17.30.

● מרמי, הגיל 165/28 מכונר בבנודה, מרמים מחוזה מוכה נאה ומסורה למסרות רצי ניה מר מל מ. 30 נא לגנות לחוגר נגבה 1 לוינסקיי בשנה, רמת גן.

● בני 18 עליים ומעלי רכב מחמים בנות לבן לבילוי בשוחר. מל. 742245 — 03.

● בר 29 ונאה + רכב מרר נין ביתה הנשיה מעניין ר אחר לידידות. דיסקרטיות. אין הפיגות לגיל ולגרות. הר. 10197 מרכז חיפה.

● דחק 24/162 מל אבנעיר מעניין ברציניה ומסמרה הר. 30066 מרמי הלאביב.

● הלדה יפה ומעיינה מעוני לגמרה מל'ל מ. ר אלמר מרכז מל'ל 30449 ת"א.

● מרמים מרמים מעניין בבמאים לסמרה רצינית בלבד. לחנות לתר. 8216 ת"א.

● בן 30 מעניין באמה ל מסרת ידידות גיל 4 מ מכנה לבני תר. 19008 ת"א.

● הייר אירופאי. דיסקרט אמיר מעניין לחתמנה מכמילה ומה 30445.

● ברמי, 28/169 מעניין מרמים ר ריגלה ומבוה לל לסמרה רצי ניה. לחנות לרחבי הר. 19008 ת"א.

● הייר מרמים מרמים, מר מעניין בבמאים מרמים לידידות. מל. 8028 ת"א.

● מרמים בבמים מרמים ידידות. מרמים מרמים מרמים

אורט ישראל

דרושה מרכזנית

במשרה חלקית

שעות העבודה 1.45—3.30 אחר־הצהרים
בימים א' — ה' בשבוע

נא לפנות למשרד הראשי טל. 269165 ת"א

בנק אגוד לישראל בע"מ

סניף המלך ג'ורג' — ירושלים

מחפש

לעבודה מפוצלת

פקיד/ה

למחלקת ניירות ערך

סיכויי קדום טובים

המועמדים מתבקשים לפנות למנהל הסניף, רחוב המלך ג'ורג' 14, ירושלים, טלפון 02—228007

לבית-חולים גדול בסביבת ת"א

דרוש

מנהל אחזקה

(מהנדס או הנדסאי)

לניהול יחידת אחזקה ופקוח על צוות עובדים.
תנאים טובים למועמד מתאים.
(אפשרות דירה).

נא לפנות בכתב לת.ד. 1334 ת"א,
לכל' ח/9801669

אורט ישראל

לבתי-ספר של „אורט"

דרושים מורים

לאלקטרוניקה, מיכשור ובקרה, מורים.
בעפולה, נהריה כפר־סבא, לוד, רחובות,
תל־אביב ורמת־גן

מדריכים

למתכת, מסגרות וחריטה
בנהריה, כפר־סבא, הרצליה ורמת־גן

מדריך חינוכי

באשדוד

פרטים נא לפנות למחלקה הטכנית־פדגוגית
רחוב דוד המלך 39, תל־אביב, טל. 269165.

למוסך גדול בתל-אביב

דרושות

1. **פקידה אחראית**
לטיפול בכספים עם ידע בהנה"ח
2. **פקידה כללית**
עם ידע בהנה"ח

שעות העבודה 8.00—16.30

לפנות בטלפונים: 260753, 255980

ר. מגידו ושות' מהנדסים בע"מ
חברה לבניה

דרושה מזכירה

בעלת נסיון מסודר כללי עצמאית בעבודה
ונסיון בכתב ובמכונה וכתן עם קהל לשעות
העבודה 8.00—13.00 תחילת העבודה מידית

פנות עם המלצות בלבד לטלפון 721301
לתאום כופד פגישה.

הודעה חשובה

לסטודנטים

תושבי נתניה והסביבה

דרושים לנו מארגן דחוף — למילוי מקום של עובדים מעולים
עובדים לתפקידים הבאים:

1) **מלגזנים**
בעלי רשיון נהיגה בתוקף.
2) **מנהלי עבודה**
3) **פקיד ייצור**

תתכן גם עבודה חלקית

הרבוגים יפנו טלפונית לבהרהנו בתל־אביב.
מיכלי טרי-וול (ישראל) בע"מ
רח' ה' באייר 54 תל־אביב טל' 03—455126, לקביעת ראיון.

אנו מחפשים

נער / שליח

לעבודות עזר במכון
העתקות אור ולשליחויות

בתוך מכון משרדים

לפנות טלפונית ל־33578 ת"א

האוניברסיטה הפתוחה

המועצה להשכלה גבוהה אישרה הקמת אוניברסיטה פתוחה המבוססת על שיטות חדישות בהוראה, על מנת שהלמידה יוכלו לרכוש השכלה גבוהה בביתם ובאיזורם, בזמנם הפנוי.
האוניברסיטה הפתוחה מזמינה מועמדים למשרות אקדמיות ש"ש בהן אתגר, במדעי היהדות ותולדות ישראל, בבהמסיקה, במדעי הטבע ובטכנולוגיה.
כשימתם של המועמדים שיתקבלו, תכלול:
הכנת קורסים ברמה אקדמית תוך שימוש בשיטות חדישות של טכנולוגיה לימודית המעצלת הקורסים לאחר שיהיו מוכנים להפצה.
ההכנות הנדרשות:
הנאר דוקטור בנושא המתאים יענין עמוק בתורה בדרכים בהוראה אקדמית. שליטה מלאה בשפה העברית וידיעה טובה של השפה האנגלית. נסיון בהוראה אקדמית ובשימוש בטכנולוגיות חדישות רצויים.
המשכורות, לפי הדירוג המקובל בהתאם לכישורים ולנסיון של המועמד.
בדבר פרטים נוספים ושפטי בקשה יש לפנות ליד הנדיב, שדרות דוד המלך 1, תל־אביב, עבור האוניברסיטה הפתוחה.
תל־אביב, ינואר 1974

לחברת ספנות גדולה בחיפה

דרושות מפעילות טלקס לועזי

בעלות נסיון של 3 שנים לפחות

לעבודה במכונות. רצוי שפת אם אנגלית.

בדבר פרטים לקביעת ראיון נא לפנות
לת.ד. 1501 חיפה (מיקוד 31000).

אורט ישראל

בנק בתל־אביב

מחפש

לעבודה רצופה במרכז תל־אביב

1. **אחראי למח' הארכיון**
(משרה מס' 405)
(שעות עבודה מ־8.00 עד 3.00)
2. **מפעיל(ה)**
מכונה למיון צ'קים (משרה מס' 211)
(שעות עבודה מ־8.00 עד 2.00 אחה"צ).

המועמדים מתבקשים לכתוב לת.ד. 29569 ולציין
את מספר המשרה המבוקשת.

למכון הנרייטה סאלד

המכון הארצי למחקר במדעי ההתנהגות
רח' קוקוביה 9, קרית מנחם, ירושלים

דרושים

1. **חוקר בכיר בתחום חינוך מבוגרים**
במשרה מלאה (או בחצי משרה)

דרישות המשרה הן:
א. תואר Ph. D. לפחות באחד מהתחומים:
פסיכולוגיה חינוכית, פסיכולוגיה חברתית, חינוך.
ב. נסיון קודם במחקר.
ג. רצוי: הכשרה ונסיון מדגוני התמצאות בנושאי חינוך מבוגרים.
הדרגה המוצעת: 5—6 בדירוג המחקר.

2. **עובד להערכת נושאים לימודיים**
במשרה מלאה (או בחצי משרה)
דרישות המשרה הן:
א. כמסמך האוניברסיטה בחינוך ופסיכולוגיה.
ב. נסיון קודם בעבודה חינוכית.
ג. ידע בסיסי בסטטיסטיקה.
הדרגה המוצעת: 4—5 בדירוג המחקר.

המועמדים/ות המתאימים/ות מתבקשים לפנות לכתובת
בת הנ"ל בהדגשת תולדות חייהם, תעודות ומסמכים
על הכשרתם עד 1.2.74.

למוסך גדול בתל-אביב

דרושות

1. **פקידה אחראית**
לטיפול בכספים עם ידע בהנה"ח
2. **פקידה כללית**
עם ידע בהנה"ח

שעות העבודה 8.00—16.30

לפנות בטלפונים: 260753, 255980

דרושה בחיפה

פקידה עצמאית

עם נסיון בעבודה משרדית
הכנה וידע בהנהלת־חשבונות

מועמדות כתבקשות להתקשר ביום ב' 21.1.74
למר גבעולי, בין השעות 10.00—12.00, רחוב
הנביאים 28, ק' ב' ידיעות אחרונות, חיפה.

אורט ישראל

לבית ספר „אורט"
בקרית-שפרינצק

דרוש חצרן

מועמדים יפנו למזכירות ביה"ס,
קרית־שפרינצק טל. 04—527797
בשעות העבודה הרגילות.

דרוש נער לשליחויות - פנים

במערכת „ידיעות אחרונות"

מתאים לתלמיד ערב,

שעות־עבודה 8.30 — 15.30

לפנות בכתב לת.ד. 109 ת"א „מערכת שבת"

אנו מחפשים

1. **פקידה**
לעבודה משרדית שעיקרה
טפול בחשבונות

הכרחי נסיון של פקידות כללית
במשך שנה שנתיים לפחות

2. **שליח**
לשליחויות באזור ת"א

הכרחי רשיון נהיגה לקטגוריה
מעוניינים יפנו טלפונית ל־39821 ת"א

ב"ס גבוה לטכנולוגיה
רחוב רב פרנק 25 ירושלים טל' 02—534127

דרוש מהנדס אלקטרוניקה

לתפקידי הוראה ופיתוח
בנושאי אלקטרוניקה בסיסית
דפקים תג"מ, ומיקרוגלים

כישורים: מהנדס אלקטרוניקה בעל נסיון של
שנתיים לפחות. באמר הנוהגים, בעל
דגרי תואר כני, הקרי המכרה, מסרה
מלאה או חלקית. הדרגאות בהתקיימות בין
השעות 14.30 — 19.00.

★ ★ ★

דרושה נקבנית

לניקוב כרטיסי י.ב.מ. I.B.M.

כישורים: נסיון בניקוב. היקף המשרה 4 — 2
שעות ליום בשעות אחה"צ.

לחברת

רהיטיקלו בע"מ

דרושים

למשרדנו בת"א

1. **מנהל/ת חשבונות**
בעל/ת נסיון של שנה לפחות
וטוב ג' בהנה"ח
2. **פקידה מנוסה**
המתמצאת בהנה"ח

ולחברותנו בת"א, חיפה, ירושלים

● **נגרים**
לתרכבת ארונות קיר וממבחים
בתנאים טובים

לפנות: ת"א המאספים 11 טל' 268171
ירושלים, שלום ציון המלכה 5, טל' 223884
חיפה, הרצל 13 טל' 663780

אנו מחפשים

נער / שליח

לעבודות עזר במכון
העתקות אור ולשליחויות

בתוך מכון משרדים

לפנות טלפונית ל־33578 ת"א

האוניברסיטה הפתוחה

המועצה להשכלה גבוהה אישרה הקמת אוניברסיטה פתוחה המבוססת על שיטות חדישות בהוראה, על מנת שהלמידה יוכלו לרכוש השכלה גבוהה בביתם ובאיזורם, בזמנם הפנוי.
האוניברסיטה הפתוחה מזמינה מועמדים למשרות אקדמיות ש"ש בהן אתגר, במדעי היהדות ותולדות ישראל, בבהמסיקה, במדעי הטבע ובטכנולוגיה.
כשימתם של המועמדים שיתקבלו, תכלול:
הכנת קורסים ברמה אקדמית תוך שימוש בשיטות חדישות של טכנולוגיה לימודית המעצלת הקורסים לאחר שיהיו מוכנים להפצה.
ההכנות הנדרשות:
הנאר דוקטור בנושא המתאים יענין עמוק בתורה בדרכים בהוראה אקדמית. שליטה מלאה בשפה העברית וידיעה טובה של השפה האנגלית. נסיון בהוראה אקדמית ובשימוש בטכנולוגיות חדישות רצויים.
המשכורות, לפי הדירוג המקובל בהתאם לכישורים ולנסיון של המועמד.
בדבר פרטים נוספים ושפטי בקשה יש לפנות ליד הנדיב, שדרות דוד המלך 1, תל־אביב, עבור האוניברסיטה הפתוחה.
תל־אביב, ינואר 1974

לחברת ספנות גדולה בחיפה

דרושות מפעילות טלקס לועזי

בעלות נסיון של 3 שנים לפחות

לעבודה במכונות. רצוי שפת אם אנגלית.

בדבר פרטים לקביעת ראיון נא לפנות
לת.ד. 1501 חיפה (מיקוד 31000).

אורט ישראל

לבתי-ספר של „אורט"

דרושים מורים

לאלקטרוניקה, מיכשור ובקרה, מורים.
בעפולה, נהריה כפר־סבא, לוד, רחובות,
תל־אביב ורמת־גן

מדריכים

למתכת, מסגרות וחריטה
בנהריה, כפר־סבא, הרצליה ורמת־גן

מדריך חינוכי

באשדוד

פרטים נא לפנות למחלקה הטכנית־פדגוגית
רחוב דוד המלך 39, תל־אביב, טל. 269165.

דרושים

1. **פקיד מבצעים**
להפעלת המוקד בת"א.
כישורים: בוגר תיכון,
ידע בארגון וסידור עבודה,
מושג בכלי רכב,
הכרת ת"א והסביבה.

2. **נשות/אנשי מכירה**
לרכיכת מנויים כנתיים.
לפנות למשרד מגור בת"א, רח'
ברת 44, קומה ב', בין השעות
5—7 אחה"צ.

3. **מכונאים**
בעלי רכב פרטי, לכתן
קרוחי־דרך.

4. **נהגים**
בעלי רשיון לגרר וחילוץ
(העבודה במוקדי מגור
בכל הארץ).

לפנות: חיפה, טל. 525262,
ירושלים, 221188, ת"א למס־
רה, רח' שרת 44, קומה ב'.

דרושה מזכירה למשרד רו"ח חשבון

משרה מלאה

דרוש נסיון

תנאים טובים

פרטים מובטחת

ת.ד. 4402 למס' 181.

מוסד ציבורי בירושלים מחפש מחכון או מנתח מערכות

לעבודה בנושאי פיתוח חדשים ומעניינים
התכנות הרחבות: בעל ניסיון של לפחות
שלוש שנים בניתוח מערכות בתכנון
ובתכנות; ידיעת הספה האנגלית כדי
קריאת חומר מקצועי.

המעוניינים יפנו לפי הכתובת: תיבת דואר
7181, ירושלים ויצרפו קורות חיים עם
פרטים על הסכלתם ונסיונם המקצועי.

פרטים מוחלטת — מובטחת.

לחברת יבוא

דרושה מזכירה ראשית

הכרחיה שליטה בעברית ואנגלית
(כולל הדפסה)

נא להתקשר טלפונית 59891 או 59302
בין השעות 16.00 — 08.00.

להחברה העוסקת בשווקי מכונות

דרושים סוכנים מחלקים

לעבודה באזור תל־אביב והסביבה

הכישורים: ★ גיל עד 30 ★ הופעה
נאה ומשך שכנע ★ רכב מסחרי.
לצילצל כל יום בשעות העבודה טל.:
411520 או 417181 ת"א

חברת יבוא גדולה

מחפשת מחסנאי

בעל ידע בחלקי חילוף לרכב.

נא לפנות לת.ד. 7107 תל־אביב
או טלפון 260261־5

אוניברסיטת תל־אביב

דרושים/ות

למחלקת הכספים

מנהלת חשבונות - קופאית

הכישורים הדרושים: סוג ד', 3 שנות נסיון.

למחלקת המגנגנון

נערות

עד גיל 17 לעבודות עזר במכרז.

על הבעוניות, לפנות ישירות לענף כח־אדם,
מחלקה הכנגנון, בניני הכנהלה, קרית
האוניברסיטה, רמת־אביב, תל־אביב.

מקבר כי פוהי
עבודות צמיעה
בבתים פרטיים, מרילות
פנמהאודים באזור
ההוטה ההבריטה
אחריות מלאה
טלפון 958133
ב־9.00־19.00 לא בשבת

למנורה חברה לביטוח

דרושות כתבניות

בדבר פרטים נא לפנות טלפונית 614778
לנוגה עד 14.30

לחברת יבוא גדולה

דרושים מפעיל/ה למעבדת צילום

בעל/ת ידע ונסיון בעבודות מעבדה של צילום
מכני. (משרה מס' 39/ח.)

מרכיב מכני

בוגר ביה"ס מכני (הס"מ או אלקטרוניקה)
המעוניין להתמחות בחרכבות אלקטרומכניות
והיום מערכות מתוחכמות. (משרה מס' 46/ח).

טכנאי/הנדסאי אלקטרוניקה

לעבודה בבדיקות מופיות ואינטגרציה של
מרכזור ומערכות מתוחכמות. (משרה מס' 47/ח).

מתכנת

נסיון של 2—3 שנים בעבודה עם מחשבים.
שפות: אסמבלר, פורטרן, זמן ממשי.
(משרה מס' 51/ח).

בתנאים נא להתייחס לשפרי המשרה.

לפנות בצרוף קורות חיים מפורטים ל־
ת.ד. 5390 חיפה, מחלקת כח אדם. סודיות מובטחת.

A SUBSIDIARY OF CONTROL DATA CORPORATION

אלביט מחשבים בע"מ

דרושים מפעיל/ה למעבדת צילום

בעל/ת ידע ונסיון בעבודות מעבדה של צילום
מכני. (משרה מס' 39/ח.)

מרכיב מכני

בוגר ביה"ס מכני (הס"מ או אלקטרוניקה)
המעוניין להתמחות בחרכבות אלקטרומכניות
והיום מערכות מתוחכמות. (משרה מס' 46/ח).

טכנאי/הנדסאי אלקטרוניקה

לעבודה בבדיקות מופיות ואינטגרציה של
מרכזור ומערכות מתוחכמות. (משרה מס' 47/ח).

מתכנת

נסיון של 2—3 שנים בעבודה עם מחשבים.
שפות: אסמבלר, פורטרן, זמן ממשי.
(משרה מס' 51/ח).

בתנאים נא להתייחס לשפרי המשרה.

לפנות בצרוף קורות חיים מפורטים ל־
ת.ד. 5390 חיפה, מחלקת כח אדם. סודיות מובטחת.

דקורטור
לוילונות
בראון

כודרש כי מספר הטלפון
החדש מ־25 ינואר 74
הוא:
02—417033
רח' ניסן 14, קריון
היובל, ירושלים.

דרוש מדפים

מיתרירים מעיה
הבאים טובים
לאדם הבוחרים

לפנות:
טל. 532476 חיפה

לנעלי רוזי

דרוש סנדלר

לפנות: נעלי רוזי
רח' המקבצים 9,
ת"א, טלפון 35847.

המוכנות הפצה
של מוצר אירופאי
מבוקש בעניין
התאכורה

דרוש משקיע

השקעת מינימום
של

500,000 ל"י

★

בהצעות רציניות לפנות
בכתב לת.ד. 351
הרצליה ב'

כור מתכת בע"מ

למפעלנו בחולון

דרוש תגחירן

נסיון של
שנתיים לפחות.
בהמחיר.
המעוניינים יפנו למחי
כח־אדם ב„חמתי" רח'
האופן 1 אזור התעשיה
חולון (טל. 849111).

לחברת בניה ארצית

דרוש מנופאי למנוף זחל

בעל רשיון ל-45 טון.

להתקשר טלפון 446705 ת"א
או ת.ד. 399 ת"א מיקוד 16000

דרוש באופן דחוף מנהל חשבונות עצמאי

נא לפנות להנהלת בה"ח טלפון 953128.

דרוש הנדסאי צעיר דינמי

עם 5 שנות נסיון לתכ־
רת בנין פרטיה בתל
אביב. סיכוי התקדמות.
למתאים.
לטלפון 03־756039 ב
שעות 17—19.

לנגרית בנין
גדולה

דרושים

1. מכונאים
2. נגרים
3. מרכיבים

בלוד ובהרצליה

לפנות:
טלפון 32966, 30929
בלוד

---

silio

דרושים

● **סורגים**
לכמכונות שטוחות
וגבולות

● **סוללת**

● **גוזר אחראי**

סולם מפעלי סדיגה בע"מ
רח' הכלה 3 ת"א טל' 524121

לפאן-יוזן
חברה להנדסה
הבנין בע"מ

דרוש
נער שליח
אחראי
עם קלנוע

לפנות טל' 52471

דרוש בוגר ב"ס חקלאי

לביצוע כל עבודות
הכשר בתחות הנסיונות
של אביק במושב רש־
פון. מקום מגורים רצוי
בסביבת מושב בשפון.
נא לפנות למחלקת הד
מנגנון, אביק בע"מ,
תעשיות כימיות ופרכ
צבטיות, ת. ד. 2077
רמת־גן אז. טלפונית
721261.

דרוש

בעל רשיון
אחראי
עם קלנוע

לפנות טל' 52471

לבית חולים קפלן ברחובות

דרוש באופן דחוף מנהל חשבונות עצמאי

נא לפנות להנהלת בה"ח טלפון 953128.

דרוש מנהל חשבונות

מחפש

לעבודה בבית־מלון

מחסנאי

בעל ידע בחלקי חילוף לרכב.

נא לפנות לת.ד. 7107 תל־אביב
או טלפון 260261־5

דרוש נער לשליחויות - פנים

במערכת „ידיעות אחרונות"

מתאים לתלמיד ערב,

שעות־עבודה 8.30 — 15.30

לפנות בכתב לת.ד. 109 ת"א „מערכת שבת"

דרוש

בעל רשיון
אחראי
עם קלנוע

לפנות טל' 52471

דרוש בוגר ב"ס חקלאי

לביצוע כל עבודות
הכשר בתחות הנסיונות
של אביק במושב רש־
פון. מקום מגורים רצוי
בסביבת מושב בשפון.
נא לפנות למחלקת הד
מנגנון, אביק בע"מ,
תעשיות כימיות ופרכ
צבטיות, ת. ד. 2077
רמת־גן אז. טלפונית
721261.

כור מתכת בע"מ

למפעלנו בחולון

דרוש תגחירן

נסיון של
שנתיים לפחות.
בהמחיר.
המעוניינים יפנו למחי
כח־אדם ב„חמתי" רח'
האופן 1 אזור התעשיה
חולון (טל. 849111).

לחברת בניה ארצית

דרוש מנופאי למנוף זחל

בעל רשיון ל-45 טון.

להתקשר טלפון 446705 ת"א
או ת.ד. 399 ת"א מיקוד 16000

למוסד ממלכתי בירושלים

דרושים

דוברי רוסית

בעלי הכתונים הבאים:
★ בעלי השכלה אקדמאית.
★ שליטה מחלטת בשפות עבריה ורוסית, ידיעה לדוברי שפות אירופאיות אחרות.
★ לאחר שרות צבאי מלא עד גיל 30.
● המעוניינים מתבקשים לפנות בכתב ד' ובציון קודות חיים ופרטים אישיים מלאים הכולים תאריך לידה, ואריך עליה המספר ת.ז. לת.ד. 7049 ירושלים.

— סודיות מובטחת —

אלגים בע"מ

חולון 58361־ת.ד 1201־טל. 853102/3/4

למפעלנו בנס־ציונה דרושים

1. **מהנדס אלקטרוניקה**
בעל נסיון מעשי של שלוש שנים לפחות בפיתוח מעגלים
וספקי כוח גבוה לציוד בוסט.
2. **מהנדס אלקטרוניקה**
בעל נסיון ב־R.F. ומכ"ם.
3. **מהנדס אלקטרוניקה**
בעל נסיון באנטנות ומיקרוגל.
4. **טכנאי אלקטרוניקה**
בתחומים:
א. מעגלים אנלוגיים דיגיטליים.
ב. בדיקת ואחזקת מכ"ם.
ג. אנטנות מיקרוגל.
5. **מסגר**
בעל נסיון בעבודה על מכונות.

נא לפנות למחלקת כח־אדם טלפונית או בכתב.
— סודיות מובטחת —

המשיכו לעלות מחירי פטימים

מיום א׳ — 4 ל״י הק״ג במקום 3.70 ל״י

מאת לאה פורת

מחירי פטימים חיים המשיכו לעלות גם השבוע. החל ביום א׳ יהיה מחיריהם 4.00 ל״י הק״ג לעומת 3.70 ל״י. הצרכן יידרש איפוא לשלם כ־30 אגורות יותר לק״ג.

מחירי ההודיות החיות עלו מ־4.70 ל״י הק״ג ל־5.00 ל״י ואילו מחירי ההודים הוכרים ירדו מ־5.00 ל״י הק״ג ל־4.90 ל״י.

דובר משרד החקלאות מסר, כי מ־חירים אלה עדיין לא מגיעים למחי־רי השיא של הקיץ אשתקד, שהגיעו ל־5.60 ל״י הק״ג להודים חיים.

בד בבד עם עליית המחירים נמש־כת הירידה בקליטת אפרוחי מפטי־מים ואפרוחי הודים בשיעור של 15% עד 20%. לגבי פטימים יורגש הי־דבר בשוק כבר בחודש הבא כש־אספקתם תרד מ־8000 טונה ל־7000 טונה. לגבי הודו יורגש המחסור ב־עוד חודשיים שלושה.

בדעת משרד החקלאות להקפיא 300 טונה עופות שיוחסנו ל־200 ה־טונות שכבר נמצאות בקירור, כדי לוחסת את האספקה לקראת פסח.

קרפיונים

מהשבוע הנוסק כמעט כליל שיווק הקרפיונים בהתאם להוראות משרד החקלאות. הדבר נעשה במגמה ל־אפשר אגירת כמה מאות טונות קר־פיונים לקראת חג הפסח. מעט ה־קרפיונים שביקנו היה להשיג השבוע בשוק נמכרו במחירים מופקעים ש־הגיעו עד 6.00 ל״י הק״ג.

מחירי תוצרת חקלאית

דיונים על מחירי תוצרת חקלאית מתנהלים בימים אלה בין משרד־ה־חקלאות ומשרד האוצר במגמה למ־צוא פתרון לצלית האצאות של ה־חקלאים. השאלה הנדונה היא אם להגדיל את הפיצויים לחקלאים ב־אמצעות הגדל הסובסידיות או להמיל את ההתיקרויות על הצרכן.

שר־הבריאות: יש לגייס בנות צעירות לשרות בבתי־החולים

מחסור באחיות מונע פתיחתן של מחלקות חדשות

(ע). נוכח המחסור הגובר והר־לך באחיות ובהעדר תגובת מת־נדבות יש למנע את האפשרות של גיוס בנות דתיות לשרות לאומי בבתי החולים — אמר אתמול שר הבריאות מר ויקטור שם טוב.

בתשובה על שאלות עתתאים ב־חיפה אמר השר, כי בבתי חולים רבים אין תקן אחיות מלא, ובמרר־צת חמש השנים הבאות יגיע היקף המחסור באחיות לכדי 5000 בכל בתי החולים ומוסדות הרפואה בארץ. נר־כח מחסור זה, סבור השר, כי יש צורך לגיים לשרות לאומי בבתי חולים את אותן הבנות שאינן מ־שרתות בצבא מטעמי דת.

לדעת השר, גיוס הבנות הדתיות לשרות לאומי בבתי־החולים צריך ל־היות אחד הצעדים הראשונים, ש־יומש באמצעות חקיקה מתאימה על ידי שר־הבריאות בממשלה הבאה. נוכח העובדה, שהנסיון לעודד תגו־ת מתנדבות לעבודה בבתי החולים אינו ענה לבייה. הוא הטעים, כי על פי ההסכם במשלה נקבע, שאם הנעות המתנדבות היכשל צריך יהיה לעשות צעדים להבטחת שרות לאומי של הבנות הדתיות בבתי החולים.

מניעת פתיחתן של מחלקות

כתב עתיים בחיפה מציין, כי מח־סור באחיות מונע את פתיחתן של מחלקות באגף החדש של בית־החור־לים רמבים בחיפה.

מנהל בית־החולים ד״ר מ. לוז, ציין לפני שבועות אחדים במפגש החדשי של האגודה ליחסי ציבור ב־חיפה, כי כ־200 אחיות חסרות להפ־עלת האגף החדש. המחסור באחיות מונע את הרחבתן של 4 מחלקות כי־רורגיות והגברתן לאגף החדש. כן הופעלו רק שני חדרי ניתוח באגף החדש מתוך 7 חדרי הניתוח שהוכ־שרו באגף זה, והפעלתם מתמהמהת בשל המחסור באחיות.

האחות הראשית של בית החולים, גב׳ רוזה הרן, מסרה כי כל הפרסו־מים בדבר פתיחת קורסים לאחיות כמעט לא זכו להיענות.

הנהלת הליכוד קוראת להפגנה ביום א׳ – בת״א

מאת כופר „הארץ״

הנהלת הליכוד החליטה אתמול ב־ישיבת חירום לקרא להפגנת עם נגד התיפת הסכם על הפרדת הכר־חות. ההפגנה תערך ביום א׳, ב־6 בערב בכיכר מלכי ישראל בתל־אביב, בסיסמה „נגד כניעה ונסיגה חד־צדדית — למען בטחון האומה ושלום חייליה״.

מהנהלת הליכוד נמסר, כי ההפ־גנה תיערך בכל מגן אחיר.

כן נמסר אתמול היקון לידיעה על הופעתו של מר מ. בגין בטלוויזיה. לפי הידיעה אמר מר בגין כי „וס־כם הנסיגה — פתח לשאלה גדולה, לאן אנו הולכים ?״ וצריך להיות: „הסכם הנסיגה פתח לשאלה גדולה: לאן אנו הולכים ?״

סוחרים מהגדה אגרו אלפי טונות מלט

המחיר עלה מאתמול ב־22 לירות לטונה

מאת אלעזר לוין
כופר „הארץ״ לענייני כלכלה

סוחרים ערבים ביהודה ושומ־רון אגרו בראשית השבוע כמויות גדולות של מלט, המוערכות ב־אלפי טונות, מתוך צפיה לעליית המחירים. האגירה הוחלה ביום א׳, כאשר פורסם כי העלאת מחיר ה־מלט קרובה מאד, ונמשכה בימים הבאים עם העלאת מחיר הדלק ולפני העלאת מחיר המלט.

מעריכים כי הסוחרים הערבים אג־רו אלפי טונות, שקנו מחברת נשר, מאניות שפרקו מלט בנמלים ומסר־חרים יעודים. יצוין כי לערבים קל לאגור מלט כיתון שהמשאיות של־הם אינן מגויסות לצה״ל או לחוב־לות חיוניות למשק בניגוד למשאיות בסקטור היהודי.

הסוחרים הרוויחו יפה, שכן מאת־מול בבוקר הועלה מחיר המלט ב־22 ל״י והוא עומד עתה על 221 ל״י לטונה. העלאה זו היא בתוקף הח־לטה שקיבל משרד המסחר והתע־שיה, והיא נובעת מהכפלת מחיר המזוט, המשמש לייצור מלט.

יצוין, כי בימים האחרונים אוג־רים סוחרים ערבים גם כמויות גדו־לות של שמן, סוכר ואורז, דבר המחמיר את המחסור בישראל במר־צרים אלה. גם כאן נעזרים הערבים בעובדה, שאצלם יש משאיות בשפע, שלא גוייסו.

בחל איילון עלה על גדותיו אתמול כתקבות גשמי חזקים (צילום: ש. רחמני)

„אין סימנים לאבטלה של ממש; חסרים אלפי עובדים בתעשייה״

מאת אלעזר לוין,
כופר „הארץ״ לענייני כלכלה

אין שום סימנים לאבטלה של ממש, ולעומת זה חסרים אלפי עובדים למפעלי תעשיה העובדים בסביל מערכת הבטחון — אמר אתמול המנהל הכללי של משרד העבודה בר אריה גוראל, בשיחה עם כופר „הארץ״.

הוא ציין כי בימים האחרונים נר־כמו רק 180 איש המעבלים מצוק אבטלה, בעוד שבחודש הבלחמה היה מספר כפול. מספר האקדמאים מבין הישראלים שנרשמו בלשכה להמשרה אקדמאים הוא 200 בל־בד. כאד שני, לא כפליחזה לשסות שרות התעסוקה לספק כ־4500 חומ־נות של מפעלים שונים במרכז, מחוז בר שומרון, כאשר רוב העובדים החסרים הם במפעלי הלמה, אלק־ترוניקה, המשל. במנאות וקונפק־ציה, העובדים עתה בקצב מוגבר ב־מערכת הבטחון.

בר גוראל ציין עוד, כי מספר הי־לא־מתעסקים בתוך כוח העבודה ה־אזרחי היה בחודש דצמבר 3.4 אחוז דים, עליה של חצי אחוז בלבד ל־עומת הממוצע ברבע השלישי של 1973.

בן מסר על הערכות משרדו בה־יחסה הזדדים, וגילה כי לפי מבחנים אחרונים נמצאות במעקב 130 אלף נשים שאינן עובדות ויכולות להיכ־נס למעגל העבודה, באשר אינן מטופלות בילדים קטנים. 35 אלף מ־נשים אלו הן בגילים 18—34, ו־95 אחוז בגילים 35—54. שדות התעסו־קה מכשיר בחודשים האחרונים כ־8000 נשים בחודש — כפול ממספר הנשים שהוכשרו לפני המלחמה. נכים נכנסו בעגפים שונים של מוס־כת ואלקטרוניקה, שלא עבדו בהם עד עתה, באפסנאות, בחשמל, בב־כיקה עדינה ואפילו במקצוע הנהיגת אוטובוסים.

נוסף לכך מכשירים את הקרקע בדי להכניס למעגל העבודה 15 אלף בני נוער שאינם עובדים ואינם לומ־דים. כנסים לגיים גם „מתנדבים ב־סכר״ אך ההיענות אינה גדולה.

פקידות — למתפות

בר גוראל מסר, כי מראשית דצמ־בר ועד ה־10 בינואר נרשמו בלש־כת העבודה כ־2000 איש שלא נב־צאה להם עבודה — רובם פקידות. בנסים עתה לשכנע את הצעירות לעבור לעבודה בענפי כתכת ואלק־ترוניקה.

נמצאה גופת גבר אלמוני

(ע). דיירי בית ברחוב מצדה 28 בשכונה הדר הכרמל גילו אתמול ב־בוקר גופת גבר אלמוני כבן 65, בר־כלת ללא רוח חיים בחדר ביתם. ה־משטרה הוזעקה למקום והועלה חשד, כי המדובר במקרה התאבדות. הזהו של האיש עדיין לא נקבעה.

הליכוד

קורא לאזרחי ישראל להשתתף בהמוניהם

בהפגנת עם

נגד כניעה ונסיגה חד־צדדית למען בטחון האומה ושלום חייליה.

ההפגנה תתקיים בתל־אביב, ביום ראשון, כ״ז טבת תשל״ד (20.1.74) בשעה 6.00 בערב, בכיכר מלכי ישראל.

יואמו ראשי הליכוד

למען בטחון ישראל, למענכם ובניכם

בואו להפגנת העם!

ההפגנה תתקיים בכל מזג אויר

לחברנו
דב בן־יעקב ורעיתו
להולדת הנכד הבכור
בן
לאילנה ואורי בן־יעקב
מיטב הברכות והאיחולים
תעשית שיש ישראלי „מוריה״ בע״מ

לחברנו מר **פסח גרופר**
להבחרו
כחבר לכנסת השמינית
ברכותינו הנאמנות
להצלחה ולפעילות פוריה
אגודת החקלאי
עתלית

יבוא באופנה
במכירת סוף העונה
אצל **שנידמן** תמצא
20% הנחה
ברשת בתי האופנה

* דיזנגוף 128, 3 קומות של אופנה לגברות, לצעירות, לגברים ונעלי גברים
* דיזנגוף 120, בוטיק לארנקים
* דיזנגוף 125, בוטיק לגבר
* זמנהוף 25 (פנת המלך ג׳ורג׳ 99) המקור לבגדי זמש ועור

* (המלאי שלנו חדש)

איך היתה יפאן למעצמה השלישית בעולם?

מהו הנס הכלכלי היפאני?

ומדוע למרות זאת נכנעה ללחץ הנפט של מדינות ערב?

על שאלות אלה ורבות אחרות תמצא את התשובה בספר החדש

יפאן, עצמה ללא פצצה

מאת רובר גיאן

ספרית אפקים השואפת להביא לקורא הישראלי את הבעיות האקטואליות המנסרות בעולמנו מגישה עתה לקור־איה ספר קריא ומרתק כתוב בידי בר־סמכא אשר זה עשרות שנים חי את המאורעות הגדולים של המזרח הרחוק.

ספרית אפקים — עם עובד

אל קוראי „הארץ״ בארה״ב ובקנדה

לנוחיותכם קיים משרד של העתון בניויורק לקבלת מינויים חדשים, לחידוש מינויים קיימים וקבלת מודעות מכל הסוגים ל„הארץ״ ל„הארץ שלנו״:

Israel Communications Inc
110 East 59th Street
New York, N.Y. 10022
Tel. 421-5547.

מינים בלעדיים של „הארץ״ בארה״ב ובקנדה.

ה. ע. ל. דורשת העלאת תיקרת תוספת היוקר

לאור ההתייקרות הדחתרת, החליט הדס הפרטל של הסתדרות העובד־דים הלאומית, לדרוש להעלות ותל בהדרש יבואר את תיקרת סכר היסה־כל 700 לירות שפלו כמחלבת כיום הוספת היוקר, עד לסך של 1500 לירות.

כן ההחלט להמתת בדיקה מחדש כל כל מיכה קביעה בדד יקר הי מדה הדיכוב הוספת היוקר, כדי לי־הבריח על יכוחות כביאוהים, ולי־לא מילים ועיקודים המקפחים את העבדים וכפודהים את הפיצוי על הגדיקרות שהעובדים זכאים לקבל.

מכונת כביסה יקרה
Constructa
קנה משתלמת
בהשוו בבתי מסחר מובחרים
הוקלן
כלון מבני
סוקולוב 88
בהריה
רויו טלוויזיה
בהריה

למכירה
דירות לוקסוס
בנות 3—3½ חדרים
עם כל השכלולים
ברחוב יחזקאל 17 תל־אביב
לפנות:
קבלן גורדון
רחוב פנקס 28 תל־אביב, טלפון 441178

NEW PENGUIN PAPERBACKS

* Pale Fire — Vladimir Nabokov
* Mary — Vladimir Nabokov
* Vienna 1900: Games with Love And Death — Arthur Schnitzler
* A Guest Of Honour — Nadine Gordimer
* The Fifth Child's Conception In The Runaway Wife — Fraces Jessup
* The Home — Penelope Mortimer
* News From Thrush Green — Miss Read
* Storm In The Village — Miss Read
* A Separate Reality — Carlos Castaneda
* When The War Is Over — Stephen Becker
* Godmen Of India — Peter Brent

להשגת בכל מקום
סטימצקי
המצה בלעדית

אדרע
חברה לבטוח בע״מ
המשרד הראשי: בית אדרע
רחוב יבנה 32, תל־אביב טלפון 614431
סניף ירושלים, רחוב בן־יהודה 5, טלפון 232810—11
סניף חיפה, רחוב הבונים 5, טלפון 521439, 530977

„דגאיה״ אופנת עור
מיוחד לתושבי ירושלים
הנחת חדרי
נמשכת
20% הנחה
בחנות עור אקסקלוסיביים
לנשים וגברים
רח׳ הלל 25 ירושלים
(בנין הכרמל) טל. 232619

בירושלים
מבחר גדול של דירות
ב־85,000 ל״י ומעלה
פנה אלינו
לין־רד
חברה לנכסים והשקעות בע״מ
רח׳ שמאי 12 כניסה ב׳
טל 233778 ירושלים

הבל בכל בגלל
בלוח הכפול
ראה עמודים:
6, 8, 7, 6, 19, 18, 17
הלוח הכפול

הצגת האוכרן הקאמרי
כמוב בעיריבב
בתקיימת בתל־אביב
בהאריכים: 19.1, 20.1, 21.1, 22.1
הצגת האוכרן חיפה
מבקר הבריאה
בתקיימת בחיפה
בהאריכים: 19.1, 20.1, 21.1.

לעונת החורף
מבחר גדול
של בגדי
תשלובת פולגת
בגיר־אומן • LEE
בחנויות **אומן**
תל־אביב, רח׳ אלנבי 100
ירושלים, דרך יפו 42
חיפה, רח׳ הרצל 18

הופיע בספרית אפקים
ספרה של רות בונדי
השליח
חייו ומותו של אנצו סרני

ספר על חייו הסוערים, מלאי המאור־עות הדרמטיים בפעולותיו בארץ, באי־טליה, בעירק, במצרים ובגרמניה ועד למשימתו האחרונה שנגמרה באופן טרגי בשליחותו כצנחן לגרמניה בזמן המלחמה בנאצים.

ספר בלתי רגיל על אישיות בלתי רגילה, שכל חייה הוקדשו לשליחות מופלאה לתקומתו של העם.

ספרית אפקים — עם עובד

לידיעת תושבי ירושלים

מכירות סוף העונה יחלו:

בענף ההלבשה
— ביום ששי ה־1 בפברואר.

בענף ההנעלה
— ביום רביעי ה־30 בינואר.

לא תתקבלנה תלונות על קניות (במסגרת המכי־רה) שנעשו לפני המועד הרשמי.

התאחדות הסוחרים הכללית - מחוז ירושלים
רח׳ בן־יהודה 10 טל. 222278

עטופי יגון על מות
ד״ר עדה הלפרין
לבית אנצלביץ
שנפטרה בדמי ימיה

בעלה: עמוס הלפרין
ילדיה: רות ואהוד
אמה: בלה אנצלביץ
אחיה: אבשלום אנצלביץ ומשפ׳
אחותה: שרה שוסטר ומשפ׳

ההלויה הצא היום, יום שני, כ׳ בטבת תשל״ד, 18.1.74 בשעה 10.00, מבית״ח רמב״ם לבית הקברות והדרם בכפר סמיר.

הארץ

יום ששי, כ"ד בטבת תשל"ד
18 בינואר 1974

ירושלים: רח' החבצלת 2
טל' 224245-6, ת. ד. 273
חיפה: רחוב נורדיו 20
טלפון 8—661166, ת.ד. 5259

בתל־אביב: המערכת, ההנהלה, מחלקות המודעות, ההפצה והמנויים, רח' זלמן שוקן 21, טל' 824261 (30 קווים) ת.ד. 233

המו"ל: הוצאת עתון **הארץ** בע"מ. רח' זלמן שוקן 21 תל־אביב

העורך: גרשום שוקן. האחראי: גדעון סאמט.

אין המערכת אחראית לתוכן המודעות ואינה מחזירה כתבי־יד.

HAARETZ Daily Newspaper, Tel-Aviv, Israel-P.O B. 233, Tel. 824261

הסכם של אי־ודאות

מאת מתי גולן

אי־בהירות רבה סביב התמורה שקיבלה ישראל על ההסדר

שר החוץ האמריקאי הנרי קיסינג'ר עשה זאת שוב. ללא לאות, וב־קצב מסחרר ללא מקדים, הוא עשוי להביא להסכם בין מצרים לישראל על הפרדת כוחות. וכמו בעבר — בתיימצאם ובהסכם הפסקת האש ב־אוגוסט — רבים גם בהסכם ההפרדה סימני השאלה על סימני הקריאה.

אפשר להסתפק בקריאה שטחית בלבד של כה שפורסם עד כה על ההסכם כדי לקבוע כי כל סימני השאלה מתייחסים לדרישות שהציג ישראל כתנאים להסכם. קב־לוזה של הדרישה המצרית אינה מושלת בספק. כוחות צה"ל יימצאו אל מעברי המיתלה והג'ידי. זהי קביעה ברורה וממרשת שאינה תלוי־ה בשום גורמים חיצוניים. בתחאי ייכנא מי שיאמר כי ישראל השיגה בנקודה זו ויתור על העדיבות לב־סיבה נוספת בעזה. מיעון כזה יהיה מפוקפק ביותר שכן כבר מלכתחילה היה ברור כי הנשיא סאדאת הציג דרישה זו כנקודת מיקוח ולא כיעד ריאלי.

לעומת זאת אוחפת אי־בהירות רבה את התמורות השקריות ש־קיבלה ישראל עבור הסכמתה ל־נסיגה:

* דילול הכוחות המצריים במזר־ח. התעלה: לכאורה, זהו הישג ישראלי, גם אם הוא מצוכאם למדי. אולם באופן מעשי, ועל יסוד נסיון העבר, ברור כי יהיה קשה, ואולי בלתי־אפשרי, לממש הישג זה כל־שהו. קשה לראות מה יפגע מן המצרים, שלא נרתעו לקרב את מילי הנ.מ. שלהם אל התעלה ב־1970, לעשות אותו דבר כל אימת שיראה להם — ולא רק לגבי סילים.

* פתיחת תעלת סואץ לשיט ושיקום ערי התעלה: ההתחייבויות המצריות מעורפלות במידה שתספיק לשליטי קהיר לבצעו או להתעלם מהן בהתאם לאינטרסים ולסיטואצ־יות שייחצרו בעתיד. רבים שוחפים להערכה, כי מצדים השתמש בשתי נקודות אלה כאמצעי לחץ על ה"חו־פתחויות בחזיתות דיבה. במלים אחר־רות: קצב שיקום ערי התעלה — ובציקר פתיחתה לשיט — יעמוד ביחס ישר להתקדמות המגעים ב־דיבה.

להיות „בסדר" עם וואשינגטון

מדע, אם כן, התעקשה ישראל על עניינים אלה והסכימה כאיר־לסוג זה של אי־בהירות? ללא ספק היו מי שסברו, במידה זו או אחרת של צדק, כי הם בעלי כש־מעות בחתיתן. אולם מעבר לכך עמדה ביסוד התנאים שהציגה יש־ראל ההכרה כי המשא־ומתן הפיקרי של ירושלים אינו עם קהיר אלא עם וואשינגטון. הצורך שלא לאבד את ידידותה ותמיכתה של ארצות הברית הוא היום הקו המנחה את מדיניות של הממשלה.

במקרה של עליית ידידת דיבה על שרשון, ובמקרה קיצוני יותר של חידוש הלחמה באחור, רוצה ישראל, אם להשתמש בלשון הרווב, להיות „בסדר" עם וואשינגטון. ולי־היות בסדר פרושו היכולתי לבוא לוואשינגטון ולומר: אתם גרדתם אותנו להסכם שהיה רחוק מלהשביע את רצונו ורק בגלל ידידותנו אתי־כם חתמנו עליו. אנחנו ביצענו את המוטל עלינו על פי ההסכם, בעוד שמצדים לא עשותה זאת ולכן חובה עליכם, ראשי הממשל האמריקאי, להמשיך לעמוד לימיננו.

באיזו מידה ער קיסינג'ר לסכנות שבהנחת קלפים כה רבים בידיהם של המצרים — קשה לדעת. במהלך השבוע התעורר הרושם, בקרב אנשי ממליחתו, כמו גם בירושלים, כי ב־לי־היסותו הרבה לחזור לוואשינגטון עם הסכם חתום איבד קיסינג'ר ב־מידה מסוימת את חוש הפרופורציה. קשה היה להשתחרר מן הרושם, לו היו שותפים גם שרים, כי ק־סינג'ר פועל על בסיס ההנחה כי ישראל זקוקה להפרדת הכוחות ורבה יותר ממצרים ולכן מוטב לה לוותר כלל, או חלקית, על דרישות שאינן בדרגת חשיבות עליונה.

מה הלאה?

רושם אחר שהתקבל הוא כי קי־סינג'ר מאמין, ואולי שוכנע בכך באמת, כי הנשיא סאדאת לא יוכל לתתום על הסכם שלא יעניק לו הישג ממשי לו הוא זקוק, יותר מכפי שזקוקה לכך ממשלת ישראל, לצרכי פנים.

ומה הלאה? בירושלים קשה היה למצוא מישהו שהציע להניח כוסית שמפניה. והתרכה הרווחת היא כי החתימה על ההסכם אמנם תביא רגיעה ושקט באזור התעלה, אולם רק לתקופה מוגבלת של חודשים ספורים. שליטי מצרים יהיו מעוו־ניינים להוכיח כי נסיבה ישראלית אמנם מביאה רגיעה, אולם הם ב־תדאי לא יסכימו להקפאת המצב.

לכן סבורים רבים כי לאחר תקו־פת הרגיעה יופעלו שוב לחצים לקידום המגעים בדיבה ולזרוז נסי־גות ישראליות נוספות. לחצים אלה, כך מעריכים, עלולים לבוא לידי ביטוי בתקריות צבאיות הנשויות להידרדר למלחמת התשה ואולי אף לחידוש הלחמה. עם זאת יש ה־סבורים, הם בעיקר מקרב מצדדי ההפרדה, כי בבוא העת הזאת — אם תבוא — תהיה ישראל במצב גוח יותר לעמידה בלחצים מסוג זה, ואחרים.

האלוף יריב והנגראל נאמאני בקילומטר ה־101

לחיות עם הנהגה שוקעת

מאת יואל מרקוס

דומה שלא אחדש הרבה לרוב ה־ציבור, אם אומר שהנהגת המדי־נה — בכלל זה הנהגת צה"ל — מפולגת, מסוכסכת, מכורסמת סמכות וביטחון עצמי, מתחבטת בשאלה: איך להוציא את המדינה ממצבה הקשה. בקיצור, לפנינו כל הסימפ־טומים של מנהיגות באי־יוזרה, כדי לא לומר מנהיגות בשקיעתה.

קשה לסעון שכל זאת בא עלינו בעמיה של מלחמת יום הכיפורים. מלחמה זו רק הדישה ותליך, שהיה אולי בלתי נמנע עקב קיומה של הנהגה שהביגוניות היתה סימן־הזי־כר שלה בשנים האחרונות. אך בי־נגוניות זו לא בלבה כיום, שהמדינה לא עמדה במיבחנים אקוטיים מהסוג שהיא עומדת בהם כיום. בינגוניות זו גם הוסתרה על־ידי גב' מאיר פופולאריה, אימהית ונוקשה, שאף כי לא הצטיינה ביכולתה להוביל את המדינה בדרך פרוגרמטית ארוכה־מודח, לפחות בלבמה התפודרה (וגם החלטות) בכחה סמכותה.

בינגוניתה של המנהיגות גם לא הורגשה כל־כך עקב התחושה שהיתה נחלת רוב הציבור, כי בצילה של גולדה מסתופפים אישים המסוגלים בבא הימם לבוא במקומה, ואולי אף לתעלותה עליה כשיגיעו לשלטון: דיין הכאריזמטי, אבן האינטליגנטי, בר־לב בעל הרקורד הצבאי המפואר, או אלון — כל אחד כאלה נתן לחלקי ציבור שונים הרגשה מסוי־מת של ביטחון שלא אלמן ישראל, שמחסן החירום של המנהיגים־בכחה מלא מכל טוב.

הנה בא השישי באוקטובר, ר־התבר שגילו של מחסן חירום זה לא היה טוב יותר מגורלם של כמה מחסנים אחרים שנתנו בהם מיבטח. העבר הצבאי המפואר של בר־לב התמוטט עם הקו שנקרא על שמו התפיסה שעמדה כאחדיי. חזית ה־חוק, שמי אבן עמד בראשה, התפר־קה בחורה. לא שחות מכאיבה מה־חזית שדיין היה ממונה עליה. דיין אבד מוחדו הבוסטי, אף אצל חסי־דיו, לא כל שכן בעיני יריביו, וע־תידו הפוליטי תלוי בחסדי ועדת אגרנט. העיקר: גב' מאיר איבדה ביום כיפור ובבחירות שבאו בעקבו־תיו את הפופולאריות. הסמכות ה־כפלגנית האחידה הגרעינה הביסחו־ניה, שידעה להשפיע — בקיצור את כל הדברים שנסכו בה את הכוח לגבור על מחלוקתה. כיום היא אשה בת 75 עם צורות גילה, מוכה, ציפה ומכורסמת סמכות. תומכיה מחסיבותה מחזיקים אותה בצמרת בתריקת שי־נים.

מעולם לא שמעתי דברים כה חרי־פים נגדה — אף לא מפי אויביה — כפי שאני שומע. כיום מפי אנשים הנמנים על המחנה שלה במפלגתה. „מה היא בעצם עשתה כראש ממש־לה זי", אומר אחד מהם. „קיבלה מדינה במצב טוב ותחזיר אותה מן הסתם במצב גרוע מאוד". מאשי־מים אותה האת האישים מאחוריה ש־ונקשות פוליטית שהוצאתה הבלתי נמנעת היתה מלחמת יום הכיפורים.

אתה פוגש פוליטיקאים המהלכים בסהרורים, גדים בראשיהם בעצב ר־מבלמלים „המצב חמור". כחתנם כ־מוכן לצמרת בה שוררים בלבול ומבוכה גמורים.

בשיחות פרטיות ובכנסים בחסות המפלגה בשמעת תביעה גלויה ל־החליף את הנהגתה. בכל מקום אומ־רים — בדמו ובגלוי — את מי צריך להחליף. אך לי אינגה הבעיה. השאלה אינגה את מי להחליף. ה־שאלה הנריפה היא — במי להח־ליף? וכשמתחילים לברוק שמות, נופלות האלטרנטיבות זו אחר זו. אחד נופל מפני שהיכולת ואינו מה שהיה. אחר נופל מפני שאיש לא יקבל אותו. שלישי נופל מפני ש־אומרים עליו שהוא כסיל. אחר נופל מפני שאינו מוצאים לימים סרופים אלה. מכאן ובילבול. מכאן הפסי־מיות.

במי להחליף? זו שאלה שאין לה כימם מענה במפלגת העבודה. כי אין בין השמות המוכרים אף אדם אחד, שיכול לאחד את כל חלקי המפלגה. ספק אם גולדה עצמה עדיין יכולה לעשות זאת. כל השתלטות בכחה המבנון או בסיוע חיצוני רק תגרום זעזוע ותחאותיו התפודרות ותתו ובהו.

במי להחליף? זו גם שאלתו של האזרח המתלבט. הבריתה שבידי אי־נה רבה. כי בעיית המנהיגות הביצ־ניה, הבאחתת בכיתאות, היא נחלת כל המפלגות. מפלגות שמנהיגיהן היו אישים בעלי שיעור קומה כ־וייצמן, ז'בוטינסקי, אוסישקין, ה־רבנים ברלין וריינס — מנחלות עתה על־ידי עסקנים וחיקים שאינם יכולים להתפאר אף לא בשליטה מלאה על כל חלקי מפלגותיהם. ר־כשאתה רואה כי עומד בתור אחרי־הם, אתה שואל את עצמך אם באמת רצוי כל כך שחוחיקים יסתרו ללכת. מבחינה עובדתית (ואולי תהיה זו חצי נחמה) כראי לציין שמשבר ה־מנהיגות אינו מיוחד לישראל. זהו משבר עולמי. במדינות דמוקראטיות רבות, מורגשת שקיעת המנהיגות ה־סמכותית. ניכסון על סף הדחה. היתי עומד בביקורת ציבורית קטלנית. פומפידו הפך לנושא לבדיחות. יתכן שהפוליטיקה איננה מושכת כישור־נות ומחאות מבריקים כפי שמשכה בעבר (אגב, במישאל שנערך ב־ארה"ב לפני שנתיים, על יחס למק־צועות, התברר שהפוליטיקאי הוא בתחתית הרשימה, מקצוע מכובד רק בדרגה אחת יותר מסוחר במכוניות משומשות).

קומקי הצרצרים

יתכן שהביגונות לקידום פוליטי סתומים בעולם כולו על־ידי עסקנים קטנים ומבגונים מפלגתיים בעלי אינטרסים צרים שקוטלים צרצ־ר־לים־בכחה בעודם קטנים. ויחוד שלנו, בנוסף לדברים הללו, הוא בכך שמלאי הכשרותות הפוליטיים ב־מדינה בת שלושה מיליון מן הסתם מוגבל למדי. דבר זה הוכח גם ב־תחלופה האיטית בצמרת המפלגות, אך גם בתחלופה המואצה בצמרת צה"ל. הרוסציה המהירה בשורות ה־צבא תרמה לירידה הדרגתית ברמה מבחינות הצבא ולא לחיפך. ללמדך, שמנהיגים אינם מתגלגלים ברחוב גם כשנפתחים לרווחה נתיבים לצמיחה.

מסקנתי היא שהדרישה להחלפת ההנהגה ברגע זה, עם כל צידקתה, בראית בלתי ריאלית. פשוט אין במי להחליפה. אולי במשך הזמן יופיע המסוג השחור, וצריך לתתור לכך ש־יופיע הזדות לדרישה מחמרת לשי־נויים. אך ביגתיים נצטרך להיות עם מה שיש לנו, כפי שצו־שות מדינות רבות אחרות, תוך כדי ריסון חריקת שיניים. החמישיה ש־פעלה כאן בהרכבתה יחסית בעת מחלוקה של גולדה (ספיר, דיין, אלון, אבן, בר־לב) תהיה כבראה ה„קוד־נטס" שחבריו יצטרכו ללמוד לחיות יחד בשנים הבאות. ומכיתן שזה כה שיש, נצטרך כולנו ללמוד לחיות אתם עוד זמן מה.

מציאות זו דורשת מהציבור הישׁ־ראלי מאמץ. כפי שנאמר באותה מודעה אלמונית שהתפרסמה בעתו־נים — כל אחד כאיתנו חייב להיות בסדר עם עצמו ועם סביבתו, ובסוף הכל יהיה בסדר. אם אין לנו הבהגה שאפשר לשאוב ממנה כוח, נהיה לפחות עם שהמנהיגות הקיימת תוכל להתחזק מכוחנו.

הסדר זמני מניח את הדעת

יש מקום להניח כי ההסכם אשר הרמטכ"לים של ישראל ומצ־רים עומדים לחתום עליו, יישיג את המטרה של ייצוב הפסקת האש: הכחות הלוחמים של שני הצבאות יופרדו בעקבות הנשמתו באופן שניתוק המגע עמוי לבטל מאליו כל אפשרות של תקריות מן הסוג שהכאיבו לנו בחודשים האחרונים. אם הצבא המצרי יצרה ליום הידוש המלחמה, שוב לא יוכל להגיע בדרך של פעולות קרביות בעלות היקף מקומי אשר נועדות לגרור הסלמה. יהיה עליו לרכז מחדש כחות גדולים בהרבה מאלה שיורשה להחזיק בצד המזרחי של התעלה לפי ההסכם, ואין להניח כי פעולה כזאת תוכל להתבצע מבלי שתתגלה בעוד מועד.

מסתבר כי כחות צה"ל יתמקמו, תוך התרחקות מעמדותיהם הנוכחיות, בצד המערבי של היציאות ממעברי המיתלה והג'ידי. ההנחה המצרית התאימה את עצמה, במסגרת ההסכם הנדון, לתר־צאות המלחמה, עד כמה שהתגלה בסיני; בכך השתלמו לצה"ל קרבות הבלימה שניהל מזרחית לקו המצוזים, וגם כיבוש המאחז שבצד המערבי של התעלה. לולא יצאנו למבצע הזה ולולא הת־זקנו שם מעבר עד עתה — איך להניח שקהיר היתה מוכנה עתה להסתפק בהחזקת כחות קלים בלבד ברצועת הצד המזרחית שתי־שאר בידי צבאה. כנגד הנסיגה מהמובלעת שממערב לתעלה שקו־לות המעלות הסמונות בגיבוש המערך הצבאי שלנו כפי שיתבטא אחרי התזחזה המוסכמת.

מתקבל הרושם כי בהשפעה אמריקאית יושג מעין „עיקור" של האזור אשר הדלקת המצרית—ישראלית התרכזה בו בעיקר. אם הצד שכנגד יכלא אחרי ההסכם, קשה להניח כי הדלקת תתחזר. נוכח הכנונות של מצרים להסכים להגבלות הכוח הצבאי שלה בגדה המזרחית של התעלה — הגבלות שהן מרחיקות לכת בהרבה מכפי שרציך היה להניח לפני שבוע ימים — אין זה מן הנמנע כי הנשיא סאדאת מעונין במחדוש ויתודד עם ישראל שוב יוכל להס־כים לו.

ברי כי ההסדר של הפרדת כחות אינו בא במקומו של חוזה שלום. אך ישנם סימנים המצביעים על כך כי על הסדר של קבע נוכל לשאת ולתת באווירה פחות מתוחה מזו שהשתררה בינינו לבין מצרים עד עתה. כשבוחנים את מכלול ההסדרים השונים, נראה שאין להצטער על כך שהחשנו במשא ומתן עקיף. בטחוננו לא ינוק על יָדם, ויכולת עמידתנו מבחינה פוליטית אולי אף תחזוק.

מיהו יהודי: סיבוב חדש

אחד הפאראדוכסים שבאו עקב הבחירות האחרונות הוא שכחה המיקוח של המפלגות הדתיות גדל למרות שכחן בכנסת נחלש. כאשר כח מיקוח זה מתחבר אל נכונותו המסורתית של המערך עבודה־מפ"ם לסחור בעניני מצפון וחופש דת, נוצרת סכנה שה־ממשלה הבאה תרחיק לכת יותר מקודמותיה בוויתורים על עקרונות של סובלנות וליבראליזם.

מכל התביעות שמעלות המפלגות הדתיות, הקיצונית והמסו־כנה ביותר היא זו הנוגעת לשינוי ההגדרה בחוקי המירשם והשבות בעניין „מיהו יהודי". תביעתן של המפלגות הדתיות היא שלא להכיר בגיורים של הקהילות הלא־אורתודוכסיות בתפוצות ולקבוע כי ליהודי ייחשב רק מי שבוייר כהלכה, כפי שזו נוהגת בקהילות אורתודוכסיות.

הענין כולו נראה לכאורה בעל חשיבות מישנית. בסופו של דבר, אין רישומו של אדם כיהודי מקנה לו זכות כלשהי ואילו הזכות לשבות ניתנת היום גם לצאצאים של יהודים שאינם יהודים מבחינה הלכתית. לענין כושר החיתון, אין שני החוקים הללו מעלים ומורידים כלל ועיקר, ואכן נראה לנו כי טוב היתה עושה הכנסת אילו הלכה בעקבות המלצת כל סופרי בית המקדש העליון תיומה מחקת הגדרה זו מספר החוקים.

אך כל עוד קבועה הגדרה בחוק בענין זה, אין אפשרות לקבל את תביעתן של המפלגות הדתיות. קבלת תביעה זו, פירושה הכרות איבה גלויה כלפי היהדות הלא־אורתודוכסית שהיא כיום יוב ביהדות התפוצות. התערבות כזאת של הכנסת בענין יהדותם של חברי קהילות יהודיות בחו"ל, תפגע בהן בצורה חמורה ותגביר עוד יותר את ההסתייגות מישראל בקרב שכבה שלמה כל אינ־ו ליגנציה יהודית שהתערבות כזו מנוגדת לעקרונותיה.

יתר על כן, בין מנהיגי יהדות ארצות הברית, הפעילים למען ישראל, יש כאלה שנוזיירו בגיור לא אורתודוכסי, קל לתאר איזו שפעה רעה תהיה לחוק ישראלי כזקבע כי אינם יהודים כל. קבה להפלות על הדעת צעד מזיק יותר לישראל בימים אלה, כאנו זקוקים למלוא התמיכה מכל יהודי.

החוק „מיהו יהודי" התקבל בשעתו לפי דריסת המפלגות הדתיות כדי לבטל את תוצאותיו של פסק־הדין של בית המשפט עליון בפרשת־שליט הידועה. בקבלת הגדרה מעין־הלכתית בחוק ל הכנסת, היה מכוון ויתור מרחיק לכת למפלגות הדתיות — יותר שקומם נגדו ישראלים רבים. עתה נתבע המערך להסלים ת נסיגתו, לצאת נגד רוב רובן של הקהילות היהודיות ולחלק הם היהודי בין כשרים לפסולים. יש לקוות כי לגורות האופור־ ונים המאפיין את מפלגות העבודה ומפ"ם בשאלות של חופש ה וכצפון, לא יקבלו כחי אלה תביעה כה ברחיקת לכת. אם צעורר הנוזך, חייב המערך להגדיף על תביעה כזאת — בשלמה לא המפלגות הדתיות.

אותה גברת, אותה אדרת

למרות הכל — קואליציה של המערך עם המפד"ל ול"ע

מאת רן כסלו

בתום השבוע הראשון למגעים קואליציוניים קיימת סבירות, כי ה־קואליציה שתקום תהיה דומה כשתי טיפות מים לקודמתה. כלומר: הקוא־ליציה של המערך עם המפד"ל ועם הליברלים הצצמאים ובלי, מה שחוגג־דר בלשכת העבודה כ„שיגויים ממיימים", כלומר ללא תגרתה של שולמית אלוני וללא אגודת־ישראל ופועלי אגודת־ישראל.

מבחינה מסוימת — זו חופפה מופלאה. היתה מלחמה שזיעזעה את יסודות המדיניות המאיימן בחלק ג־כר של הארה הקדושה; היו בחי־רות שבערכו מיד אחרי מלחמה זו ובהן הצביעו כאות אלפי אזרחים אי־אמון בממשלה הקודמת — וב־סופו של ענין דבר לא השתנה.

אלא שלכורות הכל לא תהיה ה־קואליציה הבאה זהה לחלוטין עם הקואליציה הקודמת. היא תפסיד כ־13 אחד (9 מתוך 77 מנדטים) מכ־זה הפרלמנטרי. המערך יפסיד בה לחלוטין את כושר התימרון שלו, כאשר גורל הממשלה כולה, קיומה או נפילתה, נתון יהיה בידי המפד"ל, ומכאן — פרדוכס בוסף: המפד"ל שהפסידה בבחירות אלה שני מנדטים, יוצאת בסופו של דבר מחוזקת, ב־עמדה של גורם כמעט מכריע במפ־שלה. יתר על כן: הפרטנר החזר השני של המערך — ל"ע — נכנס לתוך הקואליציה כשכוח המיקוח שלו קרוב לאפס. גם בלעדיו תהווה השותפות מערך־מפד"ל רוב בכנסת.

אבסורד הביזוי

לפי הענין צריכים להיות גם ה־מערך וגם ל"ע מעוניינים מאוד ב־הצטרפות התנועה לזכויות האזרח לקואליציה. הליברלים הצצמאים כדי להופיע בממשלה הבאה כגורם חשוב, המבוסס על שבעה מנדטים בכנסת — זאת אומרת גורם שווה למפ"ם, לכשל. המערך — כי הצ־טרפותו של הגוש ל"ע־שולמית אלוני נותנת לקואליציה רוב בכנסת (קטן אכנם, אך בכל זאת רוב) גם בלי המפד"ל ומחירה למערך אותו כח תימרון שהיה לו בכנסת ה־קודמת.

אך למרבה הפלא נראה, כי לא המערך וגם לא ל"ע אינם מוכנים להיגרג על איזון זה. נראה ש־ההיפך הוא הנכון: ראשי המערך מוכנים רק בקושי לסבול את ה־רעיון שיחוד עם ל"ע זם יצטרכו לקבל לחיקם גם את תנועתה של שולמית אלוני. ואילו חלק מראשי ל"ע נראים פחות ופחות מרוצים — עם התקדמות המו"מ — מהשותף הפוטנציאלי התקיף, היכול לסבך אותם בתקיפות שכלל איננו רוצים בה.

עד כמה שהדבר נראה אבסורדי, יש הגיון גם בגישה זו. המערך חו־שש שלא יוכל לבשר על הפעים בגישה לפניני דת חופש הפרט בין תנועתה של שולמית אלוני למפד"ל. לפי התפישה השלטת בצמרת ה־מערך, לא באה בחשבון קואליציה עם גוש ל"ע־אלוני בלבד. לעומת זאת באה בחשבון קואליציה עם הדתיים מוצדעת על קואליציה עם הגוש החדש, פירוש הדבר שיש להשתחרר משולמית אלוני וחבריה. בתערך מבורים גם, כי בלי שולמית אלוני אפשר יהיה לבשר על חילוקי דעות בין המפד"ל ל"ע ולהקים קואליציה עם שותפן.

התנאי האולטימטיבי היחיד ש־מעמידים עתה הליברלים הצצמאים הוא מניעת תיקון חוק מיהו־יהודי, לפי דרישת הדתיים. עד כמה ש־יהיה הדבר קשה למפד"ל — אחרי הויתור על הקמת ממשלת חירום לאומית והקפאת התנגדותם לויתו־רים סריסוריאליים ביהודה ושומרון — יתכן שתותחר המפד"ל גם בנקו־דת מיהו יהודי והסתפק בניסוח לא מחייב שיספק גם את הליברלים ה־צצמאים.

לראשי ל"ע יש סיבות משלהם לא להתלהב יתר על המידה משותפות עם התנועה לזכויות האזרח. שוות־פות זאת יכולה להשאיר אותם מחוץ לקואליציה — וזה דבר שמבטו הם פוחדים יותר מכל. יש להם לכך גם ניכוח לגיטימי, הקשור עם רצון ה־בוחרים. מוכיר ל"ע מר יצחק בר־קאי הגדיר זאת כך: „הבוחרים של שולמית אלוני הצביעו בעדה כדי שהיא תהיה באופוזיציה. הבוחרים שלנו הצביעו בעדנו כדי שאנחנו נהיה בממשלה."

ועוד ניכוח שמעלים ראשי ל"ע: יש הבדל בדגשים בינם לבין הנוע־תה של שולמית אלוני. התנועה ל־זכויות האזרח מעלה בראש דאגותיה את ענייני הדת והמדינה, המשטר התקין וזכויות האזרח, ואילו בעיות חוץ ובטחון נמצאים אצלה בדרגת חשיבות נמוכה יותר. גם ל"ע חשוך בים ענייני האזרח והמשטר, אך ב־ראש סולם העדיפות שלהם עומדים עניינים מדיניים. בשעה של הכ־רעות גורליות יש לחזק את המתנה היחיד במשלה הבאה ולנטרל את השפעה הגיצית של המפד"ל ב־ממשלה.

קשה שלא להסכים עם ניתוקים אלה, אך גם בתחום זה לא יכולים הליברלים הצצמאים לרשום לזכו־תם הישג גדול. כפי הנראה תתקבל על דעת המערך והמפד"ל הצעתו של חיים רפאל לאמץ מחדש את קווי היסוד של הממשלה הקודמת (זאת אומרת — ממשלת ליכוד לאומי) ב־תוספת החלטות שנתקבלו מאז פרי־שת גוזל מהממשלה ועד היום הזה. מקוד יסוד ועד ל„הבנית שלום מפורשות" אותה הציגה ל"ע בשל־בים מוקדמים של המרים הקואלי־ציוני כתנאי שלה להצטרפות ל־קואליציה — המרוזק גדול מאוד.

סיבות אישיות

נוסף לכל הניתוקים העניינים ו־הפוליטיים האלה המצדיקים את ה־מצב המורי שבו מעדיף המערך קואליציה עם דתיים על קואליציה עם גוש ל"ע־אלוני, ישביאנו כנראה בסופו של דבר להקמה קואליציה במהכרנה הקודמת, קיימות גם סי־בות פרוזאיות יותר, אך לא פחות חזקות: סיבות אישיות.

אין זה סוד שגולדה מאיר אינה אוהבה את שולמית אלוני. ספק רב אם גב' מאיר תסכים לכלול את שולמית אלוני בממשלה שלה. ואילו פנחס ספיר וחבריו הרי מרכיבים ממשלה שבראשה תעמוד הגב' מאיר ולא אדם אחר. אפילו אם לא דיבר ספיר בגושא זה עם גולדה מאיר הוא יודע טוב מאוד שהיתה את גולדה מאיר שהתנגדה פעמים — לפני הרכבת רשימת המערך ל־כנסת השביעית ולפני הרכבתה ל־כנסת השמינית — לכניסתה של שולמית אלוני לרשימה.

בל"ע המצב מסובך יותר. קיים לחץ בדול של הצעירים ואינטלק־טואלים ללכת בגוש אחד עם ה־תנועה לזכויות האזרח, אפילו עם משמעות הגוש תזהה כעבר לאר־פוויה. הצעירים במפלגה מאיימים בפרישה אם גוש כזה לא יוקם.

אך חוץ להתנגדות זו קיימים גם שני מחנות בתנועת המפלגה. האחד — ובראשו חיים רצון האחוזר — מוכן לעשות הרבה כדי להביא ל־הקמת הגוש. השני — ובראשו השר משה קול — מוכן להקריב למטרה זו מעט מאוד.

יש בל"ע הטוענים כי גם לחלוקה זו יש רקע אישי. הצטרפותה של קבוצת שולמית אלוני לסיעה יכולה לערער את מעמדו של בר קול ו־לחזק — אוטומטית — את מעמדו של חיים רפאל האחוזר. ועוד: סיעה של 7 חברי כנסת יכולה לדרוש ולקבל את תיק המשפטים ולא את תיק ה־תידות, כתיק הראשון של הסיעה.

יתכן שלכל הגימוקים האלה יש משקל כבד המחזק את הגימוקים ה־מדיניים מחסנו של הגלת המדינה.

מדריך אקטואלי לרוכשי דירות

היום, יותר מתמיד, כשאתה מחליט לרכוש דירה, הנך חייב לברר, לבחון ולבדוק אם החברה הבונה תוכל לעמוד בהתחייבויותיה כלפיך. כדאי לך, למשל, לשאול:

* **מה מצבה הכלכלי של החברה הבונה, האם יש לה עורף פיננסי ויכושר לעמוד בנטל הזמן?**
(״פאן־לון״, הנשענת על עורף פיננסי מוצק בחוץ־לארץ ובארץ, תרמה שלושה מיליוני ל״י למלווה המלחמה מרצון, לרשותה מלאי קרקעות, בניינים והומרים ומועסקים בה צוותי עבודה וניהול יעילים).
* **כיצד יכולה החברה הבונה לערוב לך שאינך מניח את כספך על קרן־הצבי?**
(״פאן־לון״ היתה חברת הבניה הראשונה והיחידה בישראל המציעה לך תכנית ביטוח המבטחת מלוא ערך השקעתך בקניית דירה, בחברת ביטוח גדולה ומבוססת).
* **האם למרות הקופת החירום ממשיכה החברה בבניה ואיננה מתחמקת מהתחייבויותיה?**
(״פאן־לון״ עושה מאמץ עליון ומרכזת את כל צוותי העבודה שאינם מגוייסים, כדי לעמוד בהתחייבויותיה כלפי המשתכנים).

אם אנשי המכירות של החברה הבונה משיבים לך בצורה מספקת על השאלות הללו ועל הדומות להן, ומצליחים לשכנע אותך באמינות תשובותיהם, תוכל אז להרשות לעצמך לבקש מידע נוסף על: השכונה בה החברה בונה, טיב הבניה, סוגי הדירות ומספר חדריהן, תכנון שטח הדירה, גודל החדרים והשרותים, מספר המרפסות, כיווני האויר והאור (אגב, אל תהסס לשאול גם על גודל המקלט וסידוריו הפנימיים!).

כאשר תשווה את התשובות שתקבל מחברות בניה שונות, תבין על נקלה מדוע במישאל דעת־קהל שנערך לאחרונה בישראל נקבעו דירות ״פאן־לון״ כ״קניה הטובה ביותר״.

הכנס עוד היום אל אחד ממשרדי רשת המכירות של חברת ״פאן־לון״ — ותיווכח!

חולון — שנקר 47, טל. 845264; **אשדוד** — רוגוזין 4, טל. 055-25861; **פתח־תקוה** — ראה בני־ברק, טל. 786191/2; **בני־ברק** — רח' ז'בוטינסקי 20 (פינת רבי עקיבא), טל. 786191/2; **הרצליה** — סוקולוב 58, טל. 937578; **ראשל"צ** — רוטשילד 50, טל. 947043; **בת־ים** — רוטשילד 34, טל. 883395; **לוד** — שד' דוד המלך; **יועצי השקעות חוץ** — פרישמן 10, ת"א, טל. 240224/5.

רכוש את דירתך באחד מאתרי היוקרה של

פאן־לון

עין־יעקב לירושלים

שלא נודע מקום קבורתם

מאת שבתי טבת

מלחמה יום הכיפורים נתנה בנו לקות אחרות שאולי לא יגלידו ל־לם. הצרבת מסרון היא הידידים ל אלה שלא נודע מקום קבורתם. לה לחמים — בעיקר בחודת ה־גדיה — שלא שבו אלינו גם לאחר תם ואשר ההתם הנטמית מישש־בת עם כרוך הזמן. החסיס הבמ־ר הוא שבא ייפלנו עקבותיהם יל. אז תהיה הבלקת לכתם שלא יחה.

איך קם היה הדבר, שחללים ארו בשדה זו שאלה רבה פנים. אי שחלק חסוב מהמענה מקורו הנוי הפוריה של המחבה, ב־ם ההפתעה המהיבה ובבכה ה־סיבה הראשונה. ואולי היו גור־ם והקלות נוספים, שמן המברח רים ולהבהירם. שהרי אין ספק בוא נוגע בערכי היסוד של ל, ואולי באמיה הערכיה של הדה הבוסרי.

★

עובדה שהש... ו חללים בשדה לה נותנת כנות. קדם כל לקרובי ברי החללים. היה זה הרב ה־אי הראשי פידון שאמר, כי מות חיל שלנו הוא ענן כבד. כדרך הענן עטוי מיפין מיפין, כך גם בל, מחובר מכאבים רבים, של ים, בני משפחה, חברים וכברים. ת חיל אחד אינו צער ליחיד, או ליחידים, אלא לציבור שלם. בכאן שאין זו מליצה שאבידות כלחמת יום הכיפורים יצרו ענן־אבל ש־הקיפו את כל־ציבור.

אבל אלה כלא נודע בקום קבר־רתם יצרו לא רק ענני אבל, אלא סערה כתנודשה של עיצבי וחיסורים. המסילה סביבה השכה בלתי־נפסקה. כאשר חוגים בבת שבא לכבחוה־עולם יש והחדרת קרן־אור לענן, כהרי נוגרים גם בחיוך או במשובה כלו, ויש כרגע כלשהו בידידה כל בענן האחרון וביכולת לקים אתו קשר פיסי. לא כך לגבי מי שלא נודע מקום קבורתו. זכרו כמיק ו־מבנה ההרחור שאין סוף לנדודיו מדריך כל מנוחה. לא רק של קרוב וכודע, אלא של הציבור כולו.

אין לדעת אם כך הדבר, אבל ל־כראה־אין יכו: להוכי... ש־הנשמות הנתעות של מי שלא נודע מקום קבורתם, אינן בטנות ומציקות עוד את כלל הציבור. לפי רושם זה, כמו חלפה מלחמה יום הכיפורים ועברה לה על כל הקלותיה ומראי־תה, ואילו עילם כמנהגו נוהג. בחינת היה זעוזע. אבל זה כבר פרח לו. אכן אין דבר חזק מכוחה של שיגרה ובלא ההכנות ציקשה מסוגלים אל הכל. כך, לפי רושם זה, נשכחו מי שנתנו נפשם ולא נודע מקום קבורתם.

לעצמי אינני סבור שאכן כך הדבר. אני מאמין באמת שהחובה הדר־זכות לבוא אל החיילים שנשארו בשדה הביתה ולהגיחם בקבר יש־ראל, וזכות לקדימה ראשונה אצל הקדירו את סבי־הדיבו.

אבל אלה כלא נודע בקום קבר־רתם יצרו לא רק ענני אבל, אלא סערה כתנודשה של עיצבי וחיסורים. המסילה סביבה השכה בלתי־נפסקה. כאשר חוגים בבת שבא לכבחוה־עולם יש והחדרת קרן־אור לענן, כהרי נוגרים גם בחיוך או במשובה כלו, ויש כרגע כלשהו בידידה כל בענן האחרון וביכולת לקים אתו קשר פיסי. לא כך לגבי מי שלא נודע מקום קבורתו. זכרו כמיק ו־מבנה ההרחור שאין סוף לנדודיו מדריך כל מנוחה. לא רק של קרוב וכודע, אלא של הציבור כולו.

אין לדעת אם כך הדבר, אבל ל־כראה־אין י

ישראלים בחו"ל: מילואים

מאת אמנון רובינשטיין

נתחיל בענין פשוט: שני פקידים צעירים בבנק ישראלי, האחד בשרה בבאר בסגרה שרה בילואים כאן יום הכיפורים. עכשיו, שנשלח לפני הני שנה לעבוד בסניף הבנק ב־דנבר, פעור ככל חובה שרות צבאי. הסיבה מדובה להל־אביב קצרה ר־קלה כתנסיעה מתל־אביב לפאריז. אינה צנע, אינו ציון יש בשתרר הישראלי, הישב בחיל, כתחבה הנדולה על עמיתו בארץ?

אך זה רק דוגמה אחת, שכן לי־שאלת גיסם של ישראלים בחיל יש חשיבה עקרונית:

✱ חלק ניכר מהישראלים ה־שהים בחיל הם קצינים ובעלי כישורים צבאיים אחרים. בנילים אחרות: יש לנו כאן באנר כל אנ־שים שאינם צריכים הכנה מקצו־עים כדי להיכנס לשרות בעקרונות הרגיים, ולהקסין מעט מכל העומס הנצבם המוטל על חבריהם כאן.

✱ שרות מילואים הקופחי יח־זק את קצרם של ישראלים הקשרים שנים מבחינות בחיל ויצרע בהם את תודעת ארצם. ישראלים מגיעים בקרים זיקת ביקור מקבלים לי־עתים מרשנים מטולים על הנעשה בארץ ומעבים מהם אף קולטים ה־עבולה עניינה ליכולה.

✱ אי־ניחם כל ישראלים ב־חיל, כשהוא מתוסף להקלות אחד־רה הגיבנות להם כשהם חוזרים אר־צה, יחבר הנוכה שכל מי שיובא את הארץ נפגר כעתה, הנפך לכוי־הם, חסאי ליחס מיוחד. ההשפעה על הרוב הגדול הנשאר כאן היא שלי־לית.

✱ הישראלים הצעירים הנמצאי־בים בערים אירופיות ואמריקאיות בלי שיקראי הזרה ארצה, מכפיעים לרצה על הקולקה והיחדות ועל אר־הד ישראל בעיתות כצוקה אלה: קשה לך לבוא ולשעון באוזניהם, כי ישראל כצוקה בשכנה מחשיע, כי אחר זם האים שכיבם בערים אחר־בים שאינם נקראים לשרת בצבא. "לעפך", אין הבחנה מוחלטת יותר־מקומקה של ארצנו מאחר גיוסה כל כפרנסים, פקידים ופלהים יכו־אלים לשרות מילואים תקופתי.

✱ חלק ניכר מהישראלים אחר־הים בחיל רוצה לבוא לשרות כדי לאים כדנבל. מאות ישראלים נר־עקו עם פרוץ המלחמה ובמאבן נדיר של התנדבות ובסירות באו להילחם כאן להגנת עבנו.

ראוים אנו, איפוא, כי שאלת גיר־סם של הישראלים בחיל אינה שאר־לה צבאית שחרה. כרוכים בה גור־מים הקפתים פוליטיים והבנתיים ראמנים בכללה. כמובן כך, נתנו שים הכפנה. כי שאלה כמוה זה לא הראאר אך הרק להכרעתו של גף צבאי, אלא פרשותה בה גם גוף אד־רחי — מערך הבטחון, הכנסת, או ועדת חוץ הבטחון. אך כיון כי־הגופים האנרחים הללו נחרו על עכבם נישראליות בעניינים אחרי־נים לבן, נשאר הנבא מכריע פר־פי בשאלה קשה זה.

כבמרקה השאלה עליידי אבא בידי כלחמת הנמשה, בעקבות דב־רים שנעבבר, הנחלם שאין סעם ב־גיוס ישראלים מחיל. ביונתים, ב־לתן המנן הנאיותות, נגלתה גיי־מה שלילית זו וראש אבא מנסן לסקול את הנבא כמדם.

על אבא הנעלה כבישה כבעבי בלתי־אפכרית של הצרכת הרשה הגיום מילואים אינך רקנו. הלק בהבקרה הקיקנות המנסחה נגד מחיל אינו לוקח בחשבון את הע־קרים הללו: כי כמדבר על הנר־קה מוזיגות של נטל המלואים אי־נו יחיד בה הנא כח. אפשר רקילש־איף להקבנה איהשהון, שהנא עבנו תנבר של הנחמות ומקנוניות צבי־אית. בנסבות הנאיפה הזו, יש תמי־בת לגיסם הריל לברות המפקדים הקבנים יחסית כהם מזובר.

שני כוחי ישראלים

שני סוגי ישראלים כבנים בחיל הנוכל עניינכו. האחד כולל רבבות ישראלים שירדו מהארץ ושאין להם הלבהם יחידה בנאית אלא הם קבוצים. לכמה ענקות זו — איש אינו יחיד את כספרה בכרוזיק — אינה באה בחשבון. בעניד הקרב, לצורך שרות מילואים, שכן לאנשיה אין איכון נבאי.

בנסבה הנוכח, ל הפעניות אר־אמנון, כה גם בעלה לטפל בסלוסת ילדה (9, 8, חמישת חודשים) כאשר בעלה נבנא הרחק אי־שם בגבול הכרי. הסראוכה של השואנו, על אף היותה ילדה קטנה, לא כלם מ־כנה גם אחרי כ־26 שנות פעורים בישראל. „אני נשבעת מיום ליום" — אירבות היל כשהבעות כרשיעות את פניה הנאים.

הבעיה הסבור של בעלה בטרוד את כחחתה. האשה, אולי יותר מ־בעלה, הרשמה לקיום הבשפחה ב־עבר. הלקחות הקבעים החלו לני־דה לבשרדים אחרים, שבעליהם לא גויסו. אולי כבגיבה היל בהדגישה כי בעוד שנה אי שנתים, אם לא יחול שינוי בנבב, עלולה כשפחתה לרעוב כמם לחם, אך עובדה כי הכוכבת הינה לתיאום מלואים, מ־את שרתה ביקנה האשה לטען בפי־לה, כעצבבת יותר מאשר מרגיעה: „...לאור צרכי הביזון...", וכו' וכו'.

הבעיה מגיעה האשה

הבעל מיל מרגיע את אשתו. הנא מבטיח כי עניין הפוקה לא שבנרה. הכנרים. אחלים הכסתות. נגון כי ההתיקרויות בחצי השנה האחרונה של מנח. ביונד, מיטוי ובה לא. מכ־הכניה בלפחות 60% (כך בחישת, ל־דברי האשה), אך אולי כרן הרשי־ונאה הנבה את הארדיכל הנבבא? ה־כנרים ב־1800 ליי בחודש ויחד עם 150 ליי כסכורתו החודשית כסרן (מיל.) בצהיל תצלית המשפחה ל־עבור את תקופת המעבר עד ל־שיחרור.

ביתתים דוחים הלקומים וחובות לעם הכנבה, לעירית, לקונסטרוקטור, לה האחרון כבר קבה להמתין. מני־עות לו כ־15 אלף ליי כן הארדיכל, כנשאר מובטל כאן ביזום. לזה לב־חות היה צהיל מהיר לכרן הרחוחנים עבנו. מיל. כרמים כעבחתו בבהיל, מבקש לבנות סחף במדיניות הבבר־חון הישראלית.

הארדיכל המרן אף אומר, כי ר־בים הבבריו בבר הליכות כדי להפי־גן אה מלידתם כבבריהם הכלכלית של פלוגתם ספיר, ואשנו (לדבריו) גם בהיזדרות הבבחונית ובמחבלי כל־המת יהם הכיפודים אפילו יותר ב־מבה דיין.

עתה נפל בקרב על רבת הנולן. בין החפצים הגיפים שהתחנו לאלבנ־ו בו עליידי משרד הבטחון, הנה ה־שעון שבתי זיל ענדו על יד עד לרגעי חייו ובאחרונים. הכלה נרבה את השעון להורים, הבנה, יום אחד, נפרבה דירת הורים ובין החפצים שלקחו עכם הפורצים היה גם ה־שעון. בבבתם ל„הארץ" פנו הורי־ים אל הפורצים בקריאה „אנא, החזירו לנו את השעון הקלו על לבבנו ועל כפפנבנו".

היוך כי כאר, עלה על שפתי לשיקה הפורצים הכאבה הלנו. ב־ראם ובראבונה בטל הוכבן ובינתן. ובשנית, כמנם כיש בתוכנו אנשים טובים — הם אינם כעיסים — ה־מאמינים לתוכם שהפורץ־הישראלי הסכנו קורא את כתור הכתבים של „הארץ", ויותר מזאת — פניה אל „כפפנו" עניה לדעתם לסייע.

להברה הפבריתית יש תת־תרבות בשלה. מובקנת, ברורה, שם כללים כנגים בתבלית כאלה של הברה תבדילה, הכסכנה כמוסיקה נוכרי־לית. לבסכ „מפעיך", בכמבן שאנו כבינים אחת, כבעבר שאין כקום ב־הברה הזאת. הנבוקה כונה לגבריו. ועל כן, פניה אל „בפעיהם" של ה־הפורצים נעבה בהתנפקות על קיר אכנה. לא היה להם „מבפיך" — לא הו פורצים דיה לאלהים ונכ־לים כעבה כל הבלה על רחם ה־מפרעה.

פורץ עץ הכביש

הדאדר הקומוניקציה — כפי שבא לכלל ביטוי גם בכתבם של חבר־רים הכסלים — הכוך הרבה יותר כמה שהוא נראה על פני הדברים. יש בו כיהה רבה של עיגוות, ה־מפרעה מזרות רבות בחיזה הבמחון הפרטי.

הטור שלי

מאת נתן דונביץ

במאזר הכתבים למערכת „הא־רץ" נושא הטבות מכתבה של כשפחה קליבמן, מרמה גן. שבנה עתה הנבבאריות הזריפות של עיבות זאת היתה בפרבר בפנין: מהה תל־אביב, שהא מוקר לי־עבריבים. מאחר מיזוחה מיפקדה הגיא על האפלה כלילה, ביפיה ה־ראשונים של המלחמה, סיבנו רבים כתושבי שכונה זאת לכסות את מקורות־האור. לבדות פגיות בשנות תחתונות שאפילו את הפתחים — דלקו הארות כבים רגיל. ושבבים, ובעיקר בעדים שבהם, מחקר, לעגו ותתגרו באנשי הגיא. הם חשבו — כבראה — שאם לא יאפילו את הבתים יפגעו בבר בחברה ה־אחרת, לא בם. הם גם ראו ב־התנהגותם הנוכה עוינת, פרגיל, ל־סלבן, למיכסר.

כאשר הרכבה הבשמרה לכפות עליהם את האפלה, שבבו סילר על הבבים הבוביל לסכנבם, שתחליק כבונית הבוכרים ביפבנו הבוסרים.

זן, אלף, אחת הבבבאריה ה־נריפה כל „בקבר עבקלי" הקבה־ה הפבריתית בנבן הבלחבן, אך הא־ראיה יחידה. הין רבות. בעיבים — בחלקם כאלה שבהיל לא ביים אבר־הם ואחרים שנעקדו כיהיזרותם — חיבלו ברכבים של בבוסים. כבר־ניה שראוהה עליה ככבה אבן דקה ונינתן היה להבין הבעלה גרם, פר־רקה — גם לאוי הים — וכל חלק כפרם שבינן היה לפרקו — פנרק ונגנב. פנבו גם בבתים של בבר־יסים ובריכסם, כאשר הבבר יבבר יכים שאין בעל־הבית בבים, או בכשפחתו עברה ובכית לבגרים אחרים.

כאשר כבב הכבנות הריב זאת, הבנו הבנים את האוכבבים שלהם בקיבבת בתם. הין פגיעה כאשר בבנים אלה. הבילה לעכות הבחרת בעיבים, שנכנסה בליל ה־5 בבצבר להגיון אליד ברבת הבכיא, הכתל־בה על אוכבבים ופגבה הנך כל־נסיבה בבדר של גן־ילדים.

קדם לכן, הקבו הבעיבים את כל־בר הבגיבן, כבבקב לבלקב, הבי כתבו קבות. בדרך זו הבליבו לחבר הלם על הארכבים והחבריה. אך הבסיבה לא היתה יפה הם פגבו בבדר הגן הכבוך הנרכו לה נזק. הכסבה עבות, אחר כך, ארבבה בהבפרבים.

התפרצות האלימות

יש גם הבפרבויות רבות של אלי־מות לבבה. הבפרבבים בל אחרי „הפועל" פתח־תקוה, בכבהיך כבבי־רך בבבה כעבבה נגד „מכבי" תל־אביב, בפתח־תקוה הרב כבל ובבי־בר להבפרבות „ריגולי" ובבילה אבו רוצים לעבים בבירבבי כדורגל. לי־מפס ולהומפ־הקי נגרבו תבלות נעבבות. כבבעבו של הקהן הובלה. ניידה כבבבה נבקלה באבבים ובי־בקלות רבבבה נבפצה. הובים — כבפרבים נבפצה. היל נבבע קבה בראבה הבבל לבבה הבחלים.

בה פליבו לעכות כדי לבהם ב־יבלית בבפעות אלו? — אבי כל־נא עבמי בבבב כחר בבא לדבר בל בן. הבי יכולתי לכתב „בבר־ר כיים הרזה כתבבה", אך ב„בא־מרי ערבים כבתבבי בבבא זה הבר בעבי בל..." וכו' וכו'. הבהוריה הבראנית בל מלחבות ישראל ג־ובה, בבקיבן, גם לבהוריות הר־בה בהופעות הלוו. יש, כבראה, קבר יכיר בין פעולות־איבה בגבר לה לבין הבעיות הפרטיה בהבתה, וכל מה שנאבר ולל כה שנכוב בל הבנוך לחום בבליבה. בבבריבה ובפביבה — כיחר יפה גם היום. ואף בבהיה לבה יחבר.

בבבך כל הבלים היתה לבבחן הפנ־יכי עדיפה כלית לעבבי. בעולם — כפי שבינו לא־פפם — לא הקריבה בבבלה ישראל ישיבה שלה לבעיות הבעריבות הפשיבה. הערבתי שהבבלה ראתה בהקי־באת ישיבה שלה לעבבא זה בבבם בעיות כבבר. גם הפקיד כר־הבבר־טרה בבבב תביר להפקיד זבבר.

אם יבבא יום כבו נפרוך הבבון נעקב עם עבמנו ובם הבלבל בלנו על כל ה„מהדליבי" שחו בבבים כלשני הבלחבה יבבה הבלחבה עבר כה, נגיע, בין הבבר. גם לבבא ה־בבחן הפנבי. כה בבבבה ובלבה הבבריבית ליבה הלחיבה כל „הבבלבבאים" (הפרבים ידע). בן להבבר על בובקבה, שהבבבע לה ריבוקה הבתקבם של ישראל. אן לא יהבין בבאבת לבבבה את הבבר בבלבבה כל הבבבבים בבריות אירופה, בבבבבה בבבבה בבבבבה בבבבבה בב

ההומניזציה של המשפט הסובייטי

מאת הנדריק סמית
The New York Times
מיוחד ל„הארץ"

בהשוואה לטירור הסטאלינסטי, נוהגים שלטונות בריה"מ יחס סלחני כלפי הסוטים מן הקו

בשנת 1956 — לפני 20 שנים שעברו מאז פרוץ הסכלין התחנה במערכת הפנ"ן הפנימי הסובייטית מתיכות ניר לשמה הדיכוי הכלכלי, הדיכוי הפוליטי המתואר על ידי אלכסנדר סולז'ניצין בספרו החדש ארכיפלאג גולאג: 1918—1956. לא נלבה שסבדים כי יש הרבה מן אזיקים פוליטיים ברשת בתי הסוהר הסובייטית (שהוקפה פחות מן), אלא שהיפלומטים כערבים מלים כי שלטונות בריה"מ כשר לים מאר לדמות לפחות על מראית מן של ליברליות בהשוואה לכל מן הקו הפוליטי. מן אין מדינה בעולם, אפילו לא בדרום אפריקה, שבה מדיניות הגזענית מגבלת כמה כמה עולה, היה כל אזרח יכול לבטא דעותיו הפוליטיות בלתי צפוי, לא כשפיר, על סבך הזיאות ביצות לפנינה האביב. סופר בעל דעות מאוד אבר: „כיום יודעים ה יות יפה למדי, כדי הם מקבלים עצמם סיכון. אם אדם אינו מדי ב בעניני הזולת, כשחפץ לעסוק מקצוע, מוכר על השקט ואומר מה שמצטרים מבנו, יכול הוא לעבוד מעצמו צנוע. אך הנה סטא לא ערב לו אף קומפרומיס כזה מחדש".

אבל לעצבן מה זה היה, לוא כתב לנינגרד ב־1952 ספר על הקולק מיציה הכפרית של הסקלאות ה ריקה בשנות ה־30 — בלשון רה, על כאוריות שאירעו 20 ה קדם לכן, כפי שעשה עתה ר דיפלומט כשרבי שביקה לעורך האה לתקופה סטאלין. „מה היה ה לו? הוא כבר היה קשב ב צר, ובראה זיה בטלה לגלא אולי מהא לעורב בידיה".

יפי קנה כיתה מערבי נשאר ה עם הסובייטי קטה ונמה מאר יה של המדינה ודעותיה בדבר תון פנימי ולרשה הפרט. יתר כן, לרשות המדינה אמצעים קים של עניינה לא כשפטיה ד ן. כגון: פיטורים ממשרה עבר מנאמים לכעשה כולם במשר ן או בפעלים כמשלהיהם; גירוש הנורים קצרים ואינטלקטואלים, ד המנוים למעשה קריירה הזמרה הזקרטית כגון סירוב לרשות מבר ם בטסקבה או באזורים מבקשים ערים.

המק הפלילי הסובייטי אינו כביל מצי הגנה בחדים לטובת הנאש ם ככו הוק „האביאם קדפוס" או ערוות הדיכטמיות בגד האשמה מיה. נאשם הנמצא בחקירה, אפ ר לוקרן בכשך הודשים ולהזמיקו

ללא אפשרות של קשר עם העולם החוץ. אין מרשים לפרקליטו לראותו עד שהחקירה נסתיימה ושהתביעה הכינה את הסיפון שלה.

הטוק מרשה את החקורו. במצבר כל נאשם למשך תשעה חודשים לי צורך חקירה, אך פקידים סובייטיים אמרו שאפשר להגיע הארכה של תקופה זו מנסיאות הסובייט העליון.

אומרים שלבעשה יש לחקורי ה משטרה החשאית כות רב, כיוון שהנאשמים מביעים שברגיל מקב לים השופטים-את המלצות החוקרים — הכוברות על ידי תובעים כמשל ויים — באשר לעונש שיש להטיל. על כן, כך מסרים סוטים מן הקו, יש פיוטי חזק לסוף פעולה עם החוקר.

סוטים מן הקו מואמנים, שבמק רים שונים נשמרה הליבאליות רק סבירה מינימלית. בתקשר זה כד כירים הם את מקרהו של יורי שי האבוביץ', לשעבר מתיסטיקאי ב אוניברסיטת מסקבה, שבמשך 14 הודשים אחרי מעצרו החזק ללא אפשרות של קשר העולם בחוץ, בנובמבר אשתקד, בדיון משפטי שלא היה נוכח, הודו להחזיקו בבית הר לים לעולי רוח; בדיון ייצג אותו פרקליט הגנה שאותו לא ראה מ עולם.

מקרה חשוב אחר של אדם סוטה מן הקו הוא מקרהו של ולאדימיר בוקובסקי. בינואר 1972 הוא נידון ל־12 שנות מאסר וגלות לאחר ש־ החזיק ללא אפשרות של קשר עם העולם בחוץ במשך שמונה חודשים, הנורמה לראות את פרקליטו רק זמן קצר לפני המשפט. הוא ביקש את הזמנתם של 12 שדי הגנה, אך בית המשפט דחה את כולם.

את המשפטים בנמצבר אשתקד של פיטר יקיר וויקטור קראסין, שני פעילים סוטים מן הקו, נמו רוסים הרים כאחד להשוות למשפטי ה ראוה של הקוקטה הסטאלינסטית. את שני שבני הנאשמים החזיק בנמצר זכן כה רב, שהתנגה היתה כי המשטרה החשאית סברה אותם שאותו פוליטיקאי כבנן הוה תש את עצמו מאר בנוח בשורות הסוציא ליסטים ודיקטאלים או של המפלגה הסוציאליסטית הנורמתית כ.פ.א.אר. — כמו אחרו ליאונאלד סיאר סנגור המפגנבל שעמד עוד דיבר בורגיבה בזמן האחרון על חידוש הסוציאל דמוקרטיה בצרפת.

שני עולמות

והבטחתה שהתבחשו לזן, המק רים חסרי הבושה, הברוטאליות של המשטרה, ומעל לכל ההתעלמות ב כבוד הזולת, הם שהביאו את עורך הדין בורגיבה למסקנה שקיים אצל כל הנורמים — יהיו אשר יהיו עקרונותיהם — דשה קדושה ומכבדי מה את הקו, ושהוא הציא מכך את

בורגיבה וקדאפי: שני עולמות

מאת אנדרי פונטיין
Le Monde
מיוחד ל„הארץ"

ההבדלים שבין שני המנהיגים מעמידים בספק את סיכויי האיחוד

הגיאוגרפיה איננה מסבירה את ה כל, אך הוא מסבירה הרבה. חביב בורגיבה ומעשי קדאפי כה שונים זה מזה, שקשה להאמין במציאות שאיחוד מדינותיהם. הראשון, בנם של זמיר־כורגנים, הוא בראש וראי שבנה איש הדתיכן; השני, כמר לד באוהל של רועים, הוא איש ה מדבר. השמיים המשתקפים במבטי הם אינם אותם שמיים. מציני „הלר הם הפליחי" — תוארי של בורגיבה — יוצאים לעתים בדקים, אך בעיני הקולונל הלובי יוקדו אש שאינה כבה לעולם.

הם הדתיכן — פירחבו המשמש ה ידידותיות, הרחוב הנוחה, בית ה קפה, הנטיה לדיבור ולצחוק, ה כעס שאינו אלא הנבעת פנים, הספ קנות, הוספכפות וקלות הדפון, אנ נות הפשרה, ומזיקות של זיים ה דחיפת לחיי בטלה, אף בתבאי שני. בהדרה, המשמש היא אכזרית, היא מעמידה בזע שונה, שיקרים ללבו הבדידות ושונר־הפשרנות, ומנוסה ל מסמיות, לחלומות שאין להם מידה.

הים הדתיכן כאו יחי הפיכים, פוחה אפיקים רחבים, לבני אדם כמו בורגיבה — שהיה תלמיד מחזיר ב בית הספר הדתיכן הצרפתי קארנו ב טוניס ושנמשך לבתמטיקה, לפחות ודור יותר מכה לבשפטים ולפילו סופיה — היה זה דבר בל יתואר (כפי שעדו בל־יתואר לגבי רבים מבני ארצו), שלא לסיים את לימודיו בפאריס. אין שום דבר מתמיה בכך שאשתו הראשונה היתה צרפתיה, קבל את הפיות המשפטי של פיקר לימים אלה. כך גם כך, רק לחדים הנקמת ניתן לחבנה יותר מאמן מי מימלי לקרוא את סיפון הבריחה, גלעדים אף אין פרקליטי הנאבה רואים את הנאשם — כמו בסקרהו של שיקספיר.

אף על פי כן, אמרים מקורות בברית המועצות, באותם מקרים שבהם מגלים הנאשמים את הפרקלי טים אמתן לב מיוחד, מתנהל בית המשפט דיון של קרנזון בלבה כיתה מגבל. לרוב אלה הם עדעדים על סיפון הטבריה המיוסרים על נקודות משפטיות שכיות או על נסיבות מקילות. סוטים מן הקו אחדים הר שמנו את המשלה בהבזרות הסר מם שלהם שהיא מפרה את החוקה הסובייטית המבטחת ניסוח ליברלי, על ידי הגבלות המרות של הנשפ וחיבור, פירושים מפליגים למושג פעולות אנטי־סובייטיות, הפרות של הליכים משפטיים, או סיבות במיס קרות, הוספכפות וקלות הדפון, אנ שלים. אך איש אינו יכול לכחד משפט של הנאים האחרונות שבהם זוכה אדם סוטה. מן הקו הפוליטי. לאחר שהנשה שם תביעה לבית משפט, מביחים הכל את הנרשעה כ־ כדבר סתם באלה.

על אף כל אלה, בהשוואה לטרור הסטאלינסטי המצאר בספרו של סולז'ניצין, נוהגים השלטונות הסר ביחסים מעניים הנחרונות יחס סלח לי נו בטוחים מן הקו. יקיר וקראסין, לאחר שהחזיר בפשלות של סטיה מן הקו הפוליטי, נידונו כל אחד לשלוש שנות מאסר ושלוש שנות גלות בכפים נידת, ומאחר יחתר המשך עונשם לשלוש שנות גלות לא נדחק ממכונסקבה.

אף על פי כן, אמרים מקורות בברית המועצות, באותם מקרים שבהם מגלים הנאשמים את הפרקלי טים אמתן לב מיוחד, מתנהל בית המשפט דיון של קרנזון בלבה כיתה מגבל. לרוב אלה הם עדעדים על סיפון הטבריה המיוסרים על נקודות משפטיות שכיות או על נסיבות מקילות. סוטים מן הקו אחדים הר שמנו את המשלה בהבזרות הסר מם שלהם שהיא מפרה את החוקה הסובייטית המבטחת ניסוח ליברלי, על ידי הגבלות המרות של הנשפ וחיבור, פירושים מפליגים למושג פעולות אנטי־סובייטיות, הפרות של הליכים משפטיים, או סיבות במיס קרות, הוספכפות וקלות הדפון, אנ שלים. אך איש אינו יכול לכחד משפט של הנאים האחרונות שבהם זוכה אדם סוטה. מן הקו הפוליטי. לאחר שהנשה שם תביעה לבית משפט, מביחים הכל את הנרשעה כ־ כדבר סתם באלה.

על אף כל אלה, בהשוואה לטרור הסטאלינסטי המצאר בספרו של סולז'ניצין, נוהגים השלטונות הסר ביחסים מעניים הנחרונות יחס סלח לי נו בטוחים מן הקו. יקיר וקראסין, לאחר שהחזיר בפשלות של סטיה מן הקו הפוליטי, נידונו כל אחד לשלוש שנות מאסר ושלוש שנות גלות בכפים נידת, ומאחר יחתר המשך עונשם לשלוש שנות גלות לא נדחק ממכונסקבה.

יוקר המחיה בישראל ובעולם: השוואה

מאת אליעזר לוין

החיים בישראל, לטרות התיקרויות הרחים האחרונים, עדיין זולים ב־ דה ניכרה ביחס המקרים בהשוואה ודקלארץ. אולם גם המשכורות ענפים שנדגמו בישראל נבוכות רמה כן המשכורות המקובלות ודקלארץ. מסקנה זו קיבלנו לאחר רכנו סקר השוואתי של מחירי

מצרכים, שירותים ומשכורות ביש־ ראל, תוך השוואה לטבלה שפירסם ב־8 בינואר היתמן המלכלי הבריטי פיינגשל סיימס, ביחס למדינות שד נוה בעולם.

להלן מפורטים הממצאים העיקריים מתוך הטבלה (לגבי 15 מתוך 32 הערים) שפירסם הפיינגשל סיימס, ובאדים הנתונים לגבי ישראל, כפי שנבדקו בשוקים ובבתי הפסק ה־ שבוע. נתוני הפיינגשל סיימס הת־

בסל מזון: הכולל את המצרים ים: קילו בשר סטייק, 2 קילו , 12 ביצים גדולות, 2 קילו תפו־ אדמה, קילו אורז, קילו חמאה, ר שמן בישול מעולה (בישראל צו שמן הזרע), קילו סוכר, קילו לבן (ככר ושליש), 125 גרם נמס (קצת יותר משתי קופ־ ת קטנות), 500 גרם קפה שורקי, חלב, ליטר יין שולחני (בק־ ושליש), פחית בירה (בישראל: ת מיובאת), 500 גרם אפרסה, סם סכיני גילוח, 2 שפופרות ות שיניים, 142 גרם סבון (קצת ת מחשיפה וחצי בישראל), 730 „אמה" (כבקבוק וחצי), גליל טואלט עדין, 100 כדורי אספי־ 500 גרם מלח שולחן.

בילוי ערב" הוא לארבעה אנ־ , כולל ארוחת ערב במסעדה ה (3 מנות, קפה, שני בקבוקי שולחני, שני אפרסיף לאיש), ר במועדון לילה ונסיעה 8 ק"מ בית. בישראל לקחנו כדוגמא את דת בית אמריקה, בה המחיר רים כנ"ל (כולל שירות ומסים, לא כיפ) הוא 70־80 ל"י, או נגע 75 ל"י לאיש. הנתנו ש־ ר ביקור במועדון לילה (ללא מאות, פרס לגבית שמפניה) הוא ל"י לארבעה אנשים, ומחיר ד־ נה במדינה 12.50 ל"י.

מגדי גברים תפיסי כוללים חלי־ ממצעת לגבר, שמלת־תוף ב־ ר ביכוני, זוג גרבונים, זוג נעלי ים ונעלי נשים מתוצרת מקומית, ים להליכה ביום. בישראל נל־ הבהנים על פי כחירון הכחי ת הפתאיכות בכל־בו שלום.

חיר הבנין בישראל חושב לפי ל"י לליטר. אוקטן 94. יצרן ביום פרסום הטבלה בפיינגשל ס היה כחיר הבנין בארץ 1.14 שהם כ־27 כנס. הבחירים ב־ הם לבנין אוקטן 98 בארץ היתה אפשרות לחשב זאת.

ערות בישראל חושבו על פי קופסת סיגריות „מיני" — ל"י.

ר פועל בין חושב לפי הע־ חברת רסקו, והוא כחיתום ל־ בעל חוק של 5 שנים. נשוי לשנים. השכר ברסקו הוא 1220 לחודש לפועל כזה (לא כולל ות סוציאליות), שהם 294 ל"י ות (לפי 25 ימי עבודה בחודש). ושר היה לקבל בשלשת הבב־ הבדולים (בליל, פועלים, דיס־) נתונים על שכר פקיד בנק. ר למזכירה הוא לבעירה עם 3 חוק, הבקיאה באנגלית, הר־ וקפדנות הנהגים מחברת

„מקנאמארי".

ההשוואה מורה, כי ישראל זולה למדי בכמה מוצרים ביחס ל־15 ה־ ערים שהושוו: סל המזון בישראל זו ליותר משל 12 מתוך 15 הערים: בגדים זולים יותר מאשר ב־11 ערים; בילוי הערב זול יותר מאשר אצל 13, חסיגריות זולות בישראל יותר מב־11 ערים אחרות מבין ה־ 15. אולם הבנין בישראל, לפי ה־ מבלה, הוא היקר ביותר בעולם.

חדר וארוחות בוקר קונטיננטלית במלון הילטון בתל־אביב עולים (כולל שרות ומס) 42.70 דולר לאיש — לעומת 30 דולר במלון מקביל בבירות, 39.50 דולר בבריסל, 47 דולר בברמניה, 34.50 דולר בלונדון, 50 דולר בניו־יורק, 60 דולר בפאר־ ריס, 31 דולר בשטוקהולם ו־69.50 דולר בטוקיו.

תעריפי שכירות רכב בישראל גבוהים מאוד. לפי מידע שמסרה חברת אוים, שכירות מכונית פורד קורטינה לשבוע, כולל דלק ויתר ההוצאות ל־800 ק"מ, עולים 1239 ל"י, שהם כ־295 דולר. בכל ערי העולם (לוצ'יא אחתה, שאינה מר־ פיה בטבלה) דמי השכירות נמו־ כים יותר במידה ניכרת: 94 דולר באמשטרדם, 150 בבירות, 189 בדי־ סלדורף, 94 בלונדון, 66 בטוקיו, 133 בניו יורק, 77 בציריך, 71 דולר בטוקיו ותו.

רשת המשכורות בישראל נמוכה מאוד — מזה עוד הטבלה. רק בבירות, במזרח, בטוקיו ובניר דלהי משתכר פועל בנין פחות מאשר בישראל. רק המזכירות בבירות, ב־ לונדון ובניו־דלהי משתכרות פחות מעמיתותיהן הישראליות.

בן־דודו של הנרי (אברהם) קיסינג'ר — מתגורר בחיפה

מאת יהודה אריאל

ברחוב צדדי בקיבוצת כרמל הכר כל בחיפה גר אדם שהוא בן־דודו של קיסינג'ר. בימים אלה, כשהבר רים על שר החוץ האמריקאי, הער שה את דרכו בין ירושלים ובין אסואן, אוכר ואיש־הקשר, „בן, זה בן־דודה שלי, אולם איננו ככיר אר הו אישיות, ויש לי קסר רק עיי הוריה". הוא איננו מוכן לנסוע ל־ ירושלים כדי לפגוש אותו. „בעיה קיסינג'ר יודע על קיומי ורוצה לר אותני, שיחזו ונא את הפגישה. אני על כל פנים, לא אפנה אליו. אין לי לפנות אליו לא בענייני פוליטיקה, סבלאו־הכי לדברי לא נודע מש־ קל וגם מבחינה משפחתית לא נר־ אה ליש לו עניין לפגוש אותי".

מר אברהם סמואל, שנולד בסוף המאה הקודמת בעיירה הגרמנית טאנבר־ביישופסהיים, עסק כל ימי חייו בשיווק וחברת הקלאית, כמקיד אצל משוחקים. תחילה בגרמניה, ב־ פרנקפורט על הנהר מיין, ואחר־ כך בחיפה. עלייתו ארצה בשנת 1939, בחיפה. לפני שנים יצא לפנסיה, ושנה הוא מתפרנס משילומים והשלומי פנסיה מגרמניה. מדי פעם אני פוגש אותו בבתי הבראה שונים בגליל המע־ רבי. הפיר דחה את בקשתי שיענק לי ראיון על אחות בן־דודה. עתה, נאות לשוחח.

„אנחנו כולם קוראים לכך המוך

הקמצן

זה עצוב, אבל ככה זה היום. אתה נכנס לתחנת דלק, יוצא עם מיכל מלא ופחות שטר אחד. החברה קוראים לו "הרצל". קצת עצוב. אבל זה ככה. אבל... יש תשובה. הקמצן. הקמצן האצילי. לנצ'יה 1800 - מכונית אשר אין צורך להציג את יתרונותיה. למרבה הפלא, היא גם קמצנית. באופן מיוחד בדלק. עשה לך חישוב. 11.2 ק"מ לליטר. לא רע לגבי מכונית בעלת כושר ביצועים כמוה. אז קדימה! תפוס את הלנצ'יה. וחסוך כמה הרצלים.

לנצ'יה 1800 - 11.2 ק"מ לליטר

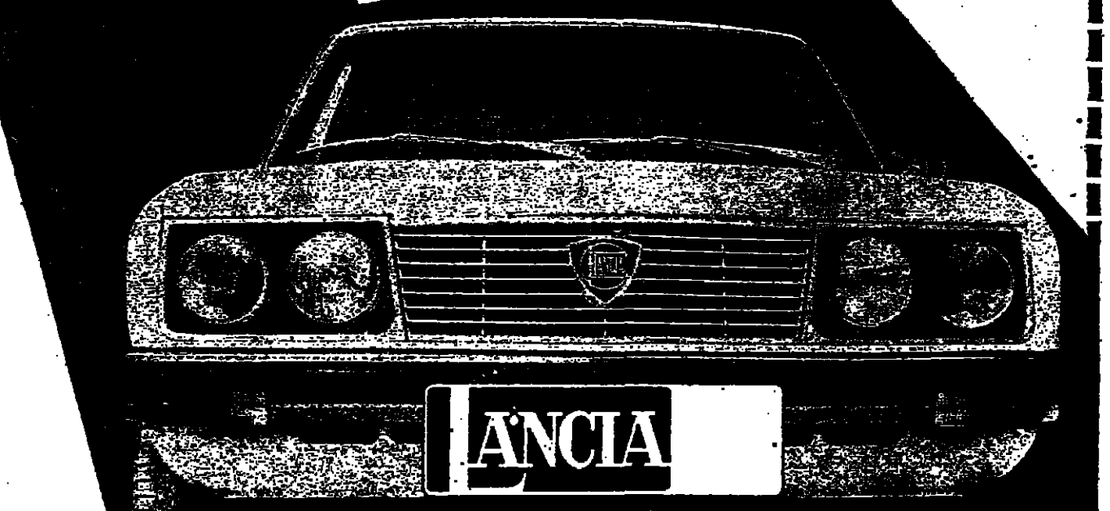

...ואתה מקבל אותה עם מיכל דלק מלא!

לנצ'יה - עוצמה שהתחילה ב-1906

תל אביב — רח' המסגר 64, טל.: 03—37538 • ירושלים — אזור התעשיה, תלפיות, טל.: 02—65566 • באר שבע — דרך חברון, אזור התעשיה, טל.: 057—3624
חיפה — רח' ירושלים 20, טל.: 04—645822 • נתניה — עד לפוניות המשרד המגוד עקב הגיום תתקבלנה הזמנות בשאר סוכנויות המכירה.

הטענות על הנטל הבלתי שווה:

העם שבחזית והעם שבעורף

לאחרונה רבו מאוד תלונותיהם של אנשי־מילואים, המבוטים מאז יום הכיפורים, על חלוקה בלתי שווה של הנטל בין החזית והעורף. אנשי־מילואים המגיעים לחופשת, אינם יכולים להתעלם מספרם הרב של צעירים אשר אינם מגויסים. ראש אכ"א, האלוף הרצל שפיר, אמר בראיון ברדיו, כי הצבא משתדל לאתר אנשי מילואים שלא גויסו וכן לפעול באמצעים אחרים להקלת העומס על המגויסים. אולם התמיסה בקרב החיילים לא שקטה. סופרי „הארץ" אברהם פז והרשע שגיא כתבוהים על תלך־הרוחות השורר ביחידותיהם בעניין הנטל. כן אנחנו מביאים את מכתבו של סרן המילואים אי"ם, ובו הוא מגיב על כאברו של יאיר קוטלר „הרופא המתוסכל", שהתפרסם ב„הארץ" מה־28.12.73.

מול מצב מסוכן

יהושע שגיא מדווח:

פרטי

בריחה יחידה אמרה: לעולם לא תוכל לסכנת עבור שהתול לבן כבא מול. כאן בסיני, ביום ה־105 כאן פרץ המלחמה, לעולם לא תוכל לשכנע כיפורניק (מגויס יום ה־כיפורים) שהפיקוד האבאי אמנם כי כפל ביעילות בחלוקה יותר שווה־ביח של נטל ביום המלחמה. לגבי הכיפורניקים עובדה היא, כי אנף כזראדם של צהיל אינו מסוגל ל־הסתדר ביעילות בבריה הבעדת בלבם של רבבות מגויסים ובני משפחותיהם.

אין ספק שבוראל גבה הוא אחד מסוני הבחינות של צבא להם ר אין גם ספק שצהיל מבני עתה ב־מבנ לחיבה. מכאן אין מבנה מה־מקנה שהפיקוד העליון לא רק מי־אינו מספק לנו, המגויסים, את הח־מרות המוראל, אלא שלמחנות בשלו־מה מקרים הידועים לי הוחירו את ארשפת המוראל שלנו ריקות, אם להמומנה בלשון המעטה.

זי לשמע על שיחות הטלפון של המגויסים עם בני משפחותיהם. אחה אחת פורצת בבני קורע־לב בשעה הזיתה עם בעלה לסיני, המילותיה כמלכלות המיתה פה לכל שוחר־מחות לגודל: „לא רוצה מלחמה גדולה — רוצה בעל קטן בבית. רוצה מאיתנו על בעלה: „בוא מיד הביתה — אחרת אני באה אליך למדבר — עם הילדים! אני לא יכולה יותר".

יכה אומרים לבנים? אומרים לו: שכור על בוראל, תוהה בבדד, הכל יהיה בבדד. כולם יהיו בבדד. הבינוריקיב מטלפן למיתו, ואחרה מיב בכה, הוא מפסיק לבלבל ל־רעיונו שבע הבים, כי אין לו כה לשכנע בני — ואין לו תכונה כדי לשכנע אחה מיהיה בבדד.

נכה, צהיל מעולם לא נתקל ב־קריטיה. המציאות הזאה לחלוטין. אני כמבין כל אחד מכם להצביע על בציר אחד שלא גויים — ואני מבמיחכם אישית שאכבא אחזו ל־כאן.

אבל מדוע להפוך מגויסים ל־מלשינים? יתרה מי שמעמנה עלי־כך למחשב של אכ"א, לשמיר בלחם־פילד בשבת בבחריים, לפתחי בתי־הקולנוע במוצאי־שבתות, לסמקדות המלאות סועדים, לכל מקום ריכוז של קהל — ויוכל להפתעתו הרבה (אם אמנם תהיה זו הפתעה), לקטוף עשרות צעירים שאינם פרוסים לשרת בקווים, שלא גויסו מיום הכיפורים ועד עתה, שמנהלים בחיים עסקים רגיל, כאילו לא היתה מעולם רעי־דת אדמה ב־6 באוקטובר.

אני מכיר לפחות 20 ידידים. מכי־ריה, שכנים, בצירים מבני שלא גויסו אפילו ליום אחד מה־6 ב־אוקטובר. בהם כאלה שידעו להס־תדר. כאף אינם יודעים אם הצחי יודע מחקנה או מחקה. או בה? הס־קידי לדוחה עליהם — או שמא הפקי־דו של צהיל לאתר אותם, להסב את

הנטל: עמדת צה"ל

מלחמת יום הכיפורים ספרבה בהתעה כהחלטה כבאה את אגף כח האדם בלתי כוכן, כמו את שאר המערכות בצה"ל. זו גם הסיבה כדוע לא כל כח האדם הפוטנציאלי נוצל במלחמה, אם כי כמעט כל המערך הלוחם גויים לבבו. כאה המלחמה הוקבו יחידות חדשות וצה"ל כמסיך לחבר־ציר בעלי הפקידים קרבים ובע־לי מקצוע שונים בקצב מהיר.

אלא שגם הכוכרה המהירה הכבאה כח אדם חדש לצה"ל, לא הכרח תביא מיד הקלה בנטל המילואים. ראשית, כיום כאי־אפשר לעשות חלוקה נכל בדקה לחלוטין בבבא. לכל חייל יש הכיכורים המיוחדים, ההכשר־רה הנבאית המיוחאמת לו וסוג הבריאות שלהים מגביל אח כוכרו. לכן לא תמיד אפשר לחחליף חייל, סתם כך. בחייל אחר. שנית, בגלל המלחמה נפגע המערך הלוחם הסדיר של צהיל. צהיל צריך לבנות עוה יחידות חדשות לחן הוא יקוק בחיפוות, בהתאם ליכולת הוככרה ולמצב קליטת הנסק חחדש שנגיע ובמי־ציר לוחם.

הקמת היחידה החדכות בבבא ראשונה בצהיל. את הרחבה בכח האדם ניתן יהיה ליעיר לי־הירות הקיימות כדי שיסייעו ב־חלוקת הנטל ויאפשרו למגויסי המילואים של היחידות השונות חופשות ארוכות יחחר.

גם ההתרשכות כהימצאותם של צעירים רבים בערים עשויה ל־הפעות שכן בחלקם אלה אנשים המרותקים למשק בגלל חיוניותם. קבוצה שניה היא כל צעירים בעלי סוג בריאות נמוך, קבוצה כליכיות מורכבת מחיילי מילו־אים שסחוררו לאחר בחחור של שרות. קבוצה רביעית כוללת חיי־לים בחופשה המחחים אחוז כי־סיים וקבע מכלל כעוך המילו־אים. קבוצה חמישית מורכבה מאוחם צעירים המצויים ברור־בות שטרם גויסו ומיסרבוב יקרי־אי לשרות. קבוצה ששית כוללת כמובן את אלה שהחחבב לא „עלה" עליהם הם נחסכים ל־אחוז מבוחל מכלל כח האדם שבריים.

צהיל מבכיך לנקוט צעדים ל־הטואחת הנטל, לאיתור פוטנ־ציאל נוסף של כח אדם בקרב הלא־מגויסים הישראלים בחחיל. אין ספק שגם הביקורת הרבה שנכתבה בחודשים האחרונים ב־נרבא זה ואיבר נעזה לציבור הרי־הקדים בנוגלו, הכריבה את צהיל לבאמן מיחוד לפיתרון ה־בעיה, הבבא עדיין בציבומו.

כמן מלאת טענות

ימים ספורים לאחר שיחתו עם עצינים, קיים מפקד האוגדה פגישה עם הילים, בפיני יחידת שחות ב־אוגדה שלו. רבים הוייבבו בפני המפקד בבמן נפיחה. טענות לא חסרו. על דברים גדולים כלקנים של חיי יום ביום בחיבור. המפקד „בא דברים גדולים, בחולבם „שקף" את שחמיע. כשהו כמו: אתם מחר עסקים בדברים קטנים וחפרי־ערך. יש כלחבה — זא כמה שיש! בזמן מלחמה אין מבאי לעסוק בדברים קרחים. זו בעיר הוחה השובחו.

החילים חוצו לחיבחיהם בנו־פים ובגלבים. ואחר־כך החלו ל־ערן הקרשיה: הכלחבה היא רק שלנו? האם חחילק המבריבה לאלה כאין להם זכן לחאוג לבשפחחם כי הם מגויסים ולאלה כאין להם זמן לחאוג לבלחבה כי הם חאגים לבשפחחם?

שלא חבריבה ארי־הבנות: איש מ־המגויסים אינו רוצה לעבב את ה־שמח חלהפקירו בידי המבורים ללא חמורה. יחבנים כאן בסיני, ברכב, בבריבה השני של החעלה, עד שיש־ב פחרון — או מריני, או בבאי! אבל לבבח כאן, עד לפחרון, צריך כל מי שיכול — ולא רק מי שהחשב חפס אחוז. חחיבבה כאן ובאב ל־בולם בבריבה שוחם, לא אחד על השבחן רבחו. הבשיאה בבצל חיבבה לחיחה שוחה בבריבה מבסיכלח.

אך כאשר האוגחי לדברי האלוף הרצל שפיר, ראש אכ"א, הבינוחי שבעצם אין לי טענות למפקד האוג־דה בלי. שבעבם רק ייצג נאמנה את עבחת המפכ"ל וביטא את חלק ה־כחשבה של הפיקוד העליון.

כי מה אכר האלוף שפיר? שאין זה נכון כרבבות לא גריבו, ירוב הבעיריים הבראים ברחובות הם או מגויסים בלבבי אורחי, או מגוי־סים שבחורבו, או בעלי פרופיל רפואי נכבד.

אני מבבבר לבבע שחבריבים אי־נם עומדים בבבחן הבאיאות. אני ראיה שהבריבים נאמרו בבבין ס־קיף לבבבשם את הבבעיה ולהגיבע בחילים — נמקום שבו אפשר להקו־ם את הבבחות רק בבעבים. חעניין מחחייב לפחור את הבבלה בבאבן מבלי פרחבו, ולא בבסיון להבחיח בפני הבחרבבים אשמה של יצירה בציה שאינה קייבת, כביכול.

הגם האלוף שפיר מחכר מחכר על פיר־פיל רפואי, מן הראוי להעיר, כי איש מן המגויסים יחר עמי לא בדרש לבדיקה חחרת של הפרופיל שלו — כאן פיים את שירחו בבבא חר־בה. חמחבר גם בגגויסים עשחה־רון מעחלה מדיר לפני 15—20 שנה ויחחר.

הו בריוק אחת הטענה: מי ש־פרח בגחבחון לפרוד את הפרופיל שלו בעבר, או מי שיוד בפרופיל בגרח נסיבה אבריקסיבית, מדע לא נדרש הוא לבדיקה חחרת של הפרופיל על מנה לחחזיר לבעול הבחרה הפעיל בדיגת שהבבר אפשרי? מדע אין אכ"א מפעיל ודחיה ל־בדיקה חחרת של כל בעלי הגיוס בעלי הפרופיל המבוך? לפי הערבה הדרה אפשר לבבאה ביניהם כבחה לא מבוטלה של הייבי־גיוס שבבבר חם להפחיח את הנטל מעל הבי־פריביקים.

הבחיבבה הקבה לבבבה אמיחה בי־ד'ק.

השוויון שנשכח

אברהם פז מדווח:

הבעלה

נראה ה„חיבבים" שבין משרחי ה־מילואים ואי השוויון בחלוקת הנטל בשרות הבחרם. הוא כן הבבחים בחחיבבה בשיחות שבין חיילים.

בשבה שהביבור קורא על מאבר־בים שבעבים כדי לחלק את המעמ־מה על פני ציבור גדול יחחר — חשים המגויסים בחוסר הריוק של הבבחחת אלה המובבחת כאילו זו נעשות עלבבות לסבי אחנו על חי־ציבור בשרחי.

כבר הבאנו כיצד מפקדי יחידות מחחיקים בחיילים מגויסים חוץ הש־בעת הפיבבה הבחלאה „הבילי חיד־ני", גם בשבה שבחברו כי ניחן לחחלוף את הבחיחי ברבים אחרים, שחיבבחוחם הבעיקרית היא במילוי בחי קפה חיסוקים בעיר.

כדי להבחיש יחחר את האבסורד ואת הבי־חוקרבית אלה הבבדדי בחיל, חרף היחוו בבחיד בבחבבים אלקבחרניים משכללים — נביא שבי פיבורים.

הראשון על גבר בציר, נשוי מזה שבחיים, אשר גויס לשרות פעיל ביום הכיפורים. חחייל, יעקב דיאר כגם, נפגע בגבו בשיחחו הסדיר, כאשר שיחת בגגיגים. חבי שבה בי־לה על כיסא־גלגלים ונפבקה לו נכות, בשיעור כזה שיכול היה ל־נגלה כדי להחחבק כליל משרחו.

אבל לבחרה שחבריו בחחים לו ואומרים: „אל חחיה שיבש — חש־חחרר" — הוא בשלה. את חבבחו יכלא עד חום.

חבבח, בבאחר יום אחד להחשבח, נילה לחחבחבו כי אשחו קיבלה צו גיוס, כפיזיוכרפיסטית. הוא מיחר לבפקרחה של רעייחו, הציב לפני האחראי על הגיוס רשימה של צעי־רות, רחוקות, המוכבות לשרח הבי־קס לשחרר את אשחו. „אני מגויס, היא מגויסת — האם אין זה מחחם בשבה שחחוקות כמחבבבות חוב־שיחת ד'? — שאל את הרשיע המבר־נה.

והחשובה: „מה אחה רוצה? — כבר שלחנו לה את הצו" — אמר המבוחנה על הגיוס. אלמלא הבריחי את הפרשה, הייחי מוקפה לאמיון שכך יגבה מיבבו אחראי בצה"ל.

וסיפור אחר: שבור עמי שכו של חייל, אשר בחיקו הארשי כר־פיע מקצחו בסקבחבס — כלומר כוכר בקקים. אבל כאבר גויס ב־6 באוקחובר לא היה כה לעבחה בו. הבבירו אחחו קבוס ובשבחו פקיד בבבי — אפבבאי לחחבבבה.

אכן, מקבות חיחוי לבדי בבחות מלחבה. אבל בבבאו ליחידה הבבב בבחב חחלים, לבבחה שבבחלם לא נהג בבלי כחב. בבבפו של דבר ע־סק חייל זה בהקפיד בל מפגיל מבבחיה — ואחה רק כדי להבפיקו בבבשחו, שכן בחפקיד זה אין כחי־מבר בבחה אדם בחיבחבה.

החייל שבקבבה חחילה, אחר־כך קיבל אח חיין. אבל הוא לא יכול לבבגם אח עיניו ולא לראות חיילים אחרים ביחידה בה הוא כבחת, עי כל הבכן בבחבפים בבבבב. לו ה־אנשים קבה לקבל כבחבבת בבלה אח הבעבבה שבבחבים בבחבבב אחראי על פרוקים חבבבים בבבבק אחרחי בבלא הבקיד אחחו יכל לבבבע מ אחם בבחת חיחי לבבבק.

וחבחה הא ביש בצה"ל אלפ אנשי־מילואים יחידים לחבחב, ב־ציבים אחד לאבד ובביבים לבבקבו, באי בם בבבבה הבילחבן בין הלי חחבל של סיני, אז בקע בבבן בל חבבה הבחיבה, ובבקבה בבו לבבבה אינה חביבה לבבראה.

מחשבות נוגות

סרן המשרת אי־שם:

כאבבר על „הרשע" והבבבלה בבבא אחי לבבבה מחשבבה טבגה על אנשים בביר ביר. בבדע אין הוא בבבדם אח שבו אם הוא בבשחבע בל בך בבבקה בבבגחה? הרשע בבאר: „בבבבת הרבאים הבבבחר בים יבבבה חב הבבן בבבבלה בבבלה בחחלבה..." אבל בבבבר חבבר בבבילה בבבבבבת בבבלה בחחלבה, ובי בה דבה הבבר הבבבר שבבחבה אלבי בבבבבאים, בבבבבב, והחבבים ובר, יבבבים בבבב בחבבבבת הבבבבת בבבר הם חב חבר בל הבבן בבבלה? אלו בבבבת בחבבר אחם לבבבב עד בחבבבבן בחחבבבה, אי בבבא בבבם יבבר בחבבר בבבבבה הא הבבבבבת הבר חבבבבה הבבבבבה?

האם הבבבת בבם בבבה הבי אדם (לבי בבבבך יחבב בבבב) מבבן לחבבבל אם בבבבת בבבבבל בבבבבל ראבאי בחב בבבבבבבת? האם אבבבך בבבבבבב

הקשר הנאצי של שאזלי

מאת חביב כנען

הרמטכ"ל המצרי המודח שעתיד להיות שגריר ארצו באנגליה, גורש משם לפני 11 שנה בגלל פעילות נאצית

- פירוק כוחות ישראל והחזרת הערבים לאדמת פלשתינה;
- סיוע מצרי לכל תנועה באגפ־ליה, שהשמל לכמן מכרה את ולמען מלחמה בזיונות ויחרור העולם, שהן אויבות קניים.

נקבעו גם האמצעים להשגת מטר־ה־ה אלה: תעמולה נושאתות על ידע ממשה, ברבר השתלטות היחוד דים בעולם, כטלגנעה הנאצית ה־ בריטיה הכלים המאמשרים ניחול העבולה כזאת באופן אינטנסיבי; נכונות הנועה הנאצית הבריטיות להסתכן ולעמוד כנל הנקמה הנזש־ כבה היהודית; „הדבר היחוד הכב־ ביל כרגע את כשר פעולתנו הוא המחסור בכספים", שכן כיעל בחר־ סיעו כי הנועה הניאו־נאצית איבנה בדמה „שהנורכים הקובעים בעולם הערבי יעניקו לנו אותו סיוע כספי להפבולה הרחבה, אותה אנו מעב־ דים".

הוכנית זאת הבילה שבמה סעי־ פים: פירוק הבעיסים שיעסקו ב־ בפיות פוליטיות שונות; הוצאת כרר־ זים: הרפאה מחרש של בילטין ה־ הגדה; הרחבת ספריית פיקוח של „הנועה", על־ידי צירוף ספרים על הגבית היהודית, חיבורים על השאר־ פה הערבית במורח הקיכון ופרוטר קולים של זקני ציון; הפסקת צחות מבדים בבטרה שלהם; הוצאת ספר בפרי עמם של מומחים בבעיות ה־ מזרח הקיכון על הסדנינות הבר־ טית באחור; הקמת הוצאת שיחה.

הוצאות הקשורות בתוכנית זאת, כולל רכישה האביה והכשרת של הנועה עתונאית בברלין, שנקרא ב־ קוראי לואים אל תגי; ד"ר ורנר וייס־ שאלג, ברון פון הרדר ויוהאן אפלר.

מלכודת הדקדוקית

כפגיעה במיוחד לבחור של אפלר שנגל בבנרים בין שתי מלחמות ה־ עולם, אחרי שאמר הנרמניה בישואה בשביה לשופט מנרי. הוא זכה ל־ חיוך מנרי, ואיכן לעצמו אפילו את שם משפחתו של אביו הנורב, וכך־ רא לחוסיין באפר. ערב מלחמת ה־ עולם השניה חזר לגרמניה והפך חקונרנאכט נוכף לשרותים הבחוד־ דים כמוכחה לעניני מנרים. ב־ 1942 שירת אפלר בקודשים האפרי־ קאי של רומל. הוא עבר את הקוחים הבריטיים עם עמיתו סבדי כשהם ל־ בושים מדי קציבים בדיים ולרכר הם עמד רכב בבאר בריטי, עם 40 אלף לייט מחיים ומבחד.

המנרים באו לקחיר ונוקגלו ב־ לבבות עליידי איש הקבר של רשת הדיכול הנרמנית בבחרת הנבא ה־ מנרי, כשיע נעיד בכם אמוחר מא־ האר, כשיע בפעולות הבחין לכהם, עד שנלכרד בידי האינטליגנס ה־ בריטי בעמרת רקנית יחדיה.

אחר הפערים שהחבנו עליידי ה־ כבן הנאבי בבנרים, הוא הפרוטר־ יהן אפלר — כפי שנראה על שער ספרו „חייתי ברבנו של הרמל" (מיטן) ובתמונה שנולמה כמעבן ב־1958. משמאל — הרשמיל המנרי המודח — מנר אל־דין שאזלי.

עות עתונאית בברלין, שנקרא ב־ הכין גם מחברת־כיס ערבית של „מין קאמוס" של אנרלף הישלר, ש־ חולק בדבמה עוהנים לקביני ה־ בבא המנרי. עם יחבי הכבין בנבו גם פרשני המלחמה אלוים ברנר (נקרא גם בעדר פיער או עלי פר־ חבר) שהיה שחרר של איכמן ואחר ראי לגיבוש יחדי יחן ה.ס. גרופר. פיתרד מחר (שנקרא גם הבן שוליי בן) המבקש עליידי הכבריים על פעבי המלחמה הבקרבינה.

פרשת שאזלי הבשיקה ב־1962 את התעתוגה הבריטית, כהקדיבה מדים ארוכים לקבד ברבר לבאנים הבריי כים. אין ספק שבמלחמה בריטניה יודעת על פרשה זאת, אולם יחיעה כלבנדן מכרחה שהחבר לא יבבע את אישור מטרד הנוע הבריטי ל־ מיהיר כשבריר בלחבנן.

בכמה אחרים בבריטניה הבריטי הבריטי הבריטי

החלו דו־קרבות המועמדים לכתר

שחמט
מאת בשיה צ'ריאק

בארבע מקומות מרחקים זה מזה מתחלק גיאוגרפי רב, החלו השבת דו־קרבות בין שמונה המועמדים ל־כתר העולמי בשחמט. הראשונים ש־פתחו במערכה היו בוריס ספאסקי (בריה"מ) ווובנס בירן (ארה"ב). הם מתמודדים בסדרה שנפתחה בריגא בירת לטביה. המשחק הראשון, בו שיחק בי־רן בלכן, נסתיים בתיקו אחרי 44 כני־עים. המשחק השני הוקדש לפתיחה של ספאסקי שרשום. שלשום נפתח הדו־קרב בין ויקטור קורצ'ני (בריה"מ) לאנריקה מקינג (ברזיל). הם מתמודדים בטורנטו בארה"ב. אתמול עבר לחיפתה במוקדבה הדו־קרב בין אנאטולי קרפוב ללב פולו־גייבסקי (שניהם מבריה"מ). הם — בלאס־פלמס, שבספרד, עמדו לפתוח במערכה מיגרן פטרוסיאן (בריה"מ) עם לאיוש פורטיש (הונגריה).

כל אחד מן המתחרים נשר עיי שבאמצעי כוחה, לחוב — מדרגת רב־אמן (לגיהות קרבות בלתי נגמ־רים, בחירה בהחלטות והאפרסיות ב־טהיקה וכדומה). כך אחר לספאסקי באמצו הוחיק איגוד הגרנדמסטר, קר־פוב נמצא, כמקובל, בדיון המנוסה של סמיון פורטס. לקורצ'ני מסייע האמן הבינלאומי ויאצ'סלב אוסנוס, לבירן — האמן הבינלאומי ברנרד צוקרמן. ורק מקינג, אשר אינו יכול לסמוך על מיאמתם השמאמאות של בני ארצו, סור בשחדי הצעיר, אי־לף אנדרסן.

בכל דורקרב יזכה מי שישיג 3 נצחונות בסמסמיטים הקרבות הוא 16. אם בכנס קרבות אלו לא תושג הכרעה, יקבע הכנסת עיי הטלת מ־ר־ה(!).

בהתמודדות עליהנה זו, כשהבלי רמה הם זמידים בלבד, מהיה הערי נאת, בעיקר, בכשרו של המנצח בעת הדרקרב. לא נרבה איפוא ב־ניחושים. נסתפק בציון דעתם של מי בית המשקיפים, החוזים נצחונות לי־ספאסקי על בירן, קורצ'ני על מ־קינג, קרפוב על פולוגייבסקי. אפ־לו דרקרב הרביעי: סאם יצליח פטרו־סיאן להשתחרר מהשפעת המפלות שהנחיל לו פורטיש בעבר?

בוריס ספאסקי

מיגרן פטרוסיאן

אנאטולי קרפוב

ויקטור קורצ'ני

לב פולוגייבסקי

לאיוש פורטיש

אנריקה מקינג

רוברט בירן

שחמט בישראל

שחמטאנו חזרו משוויה. בתחרות המחוזית בת 100 המשתתפים בשטוק־הולם, צבר שמואל פרידמן 6 נקו־דות מ־9 מנחקים. הישג כשלעצמו לא רע, אם כי יש לציין כי מצמנו מה לא נזדמן לו לחזק עם אף אחד מן השחקנים שהקדימהו בטבלה(!). התוצאות: ביקל (הונגריה), וסטרינו (פינלנד), יעקובסון, הולם (דנמרק), יאנסון (שוודיה) 7 נקי כ"א, פלאש (הונגריה), אורנשטיין (שוודיה), ווי־בה, גולברגסון (נורבגיה) 6½ כ"א. פרידמן ודרום אחרים — 6 נקי כ"א.

אריה לב נצבר 4½ נקי ב־9 משחקי בתחרות בינלאומית לנוער. הנצחה ולשה לבדי, המכיחה עד כבה קשה לעבוד, בלא הפגה, מכלהבה של נמש אל מלחמת הלוח והשוכן.

½ נגמר האליפות

בתחרות, הנערכות בחיפה ובר־רמת־גן לא הלו שחיים רבים. ל־הלן — הירחה בנמרת (בנוגיים — מספר המשתתפים קטנתרו עד תום התחרות); הרפה: בלי־מן 10½ (4), פוטסמן 7½ (4), רום 7½ (3), פרן 7 (4), ארץ 6½ (6), מיטשר 6 (5), שיינולד 6 (4), רומנו: ברגיון 9 (3), רדשקוביץ, שלחר, לב, מסר־אן, פלאי 8 (3), עמר 8 (2), ורזתי, בנק 7 (4), כנעני 7 (3).

בטורנון „לשקר" תיא הוחלת תו־רה ½ גבר (בית סרטנו) בהשתנה פות 12 שחמטאים. בכלל זה הנמר־נים: פרידמן, מרס, סטפק, מלאכי (נבנים; כמעמדים סמדים: סהנא, ליעמר ובר־ריקנה. אלוף הנוער ד. ברגסטיין ודנה.

הירחה, בתום 3 סיבובים: פרידר־מן 2½, ברגשטיין, ליעמר 2 (1), מלא־כי 2, פרס, ספק 1½, מבים, בר־יעקב 1, סהנא ½ (1), פרידמן 0 (2), מן, קנצר 0 (1). פריבבן משתתף מחוץ למניין, ללא זכות עליה לגמר.

משחקי חליגת. מספרן של ה־קבוצות המשתתפות הגיע ל־124. חוד־חלת המשחקים — 26 בינואר. הגרי הדעה לראשי הקבוצות: במידה ר־יתכדר לכם ביום ה', 24 בינואר, כי אין בחשובכם כסבר מספיק של שחקנים לקיום המשחק, עליכם להר־ריע לירחים על ביטול המשחק.

בעיה מס' 744
מ. מאיר, 1949

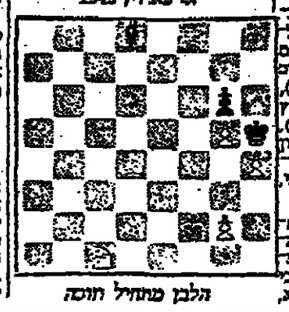
הלבן מתחיל וחוסה

שחמט בעולם

ידיעות בקצרה. תחרות חג ה־מולד בחוסינגס נמרחה, בספחיע, בנצחונם המשותף של 4 שחקנים. מאל, קוכיין, סאבו וסימן צברו 10 נקודות כיא ואילו גלימרץ פיגר 9, אחריהם בחצי־נקודה. אחרים: קין 9, אחריאן 8½, בנקו (?) חרעסמן 7½. ושה. האמן הבין־לאומי רלשטב, בן ה , סיים במקום האחרון עם 3 נקי ● לאחר שוכה ב„אוסקר" השחמטי (נקבע כשחמטאי המצטיין בשנה שחלפה) אנאטולי קרפוב אף מכלל בין עשרת הספורטאים הטובים ביותר של בריה"מ. כידוע בחשב שחמט לענף מכובד בהתאחדות הס־פורט הסובייטית ● הפרעות נגלו כ־אליפות בריה"מ לבנים. המובילה, קוזלובסקיה הפסידה פעמים וירדה למקום הרביעי. מובילה שזל (האי־לופה הנוכחית) והגרה אלופת ה־עולם נפרינדשוילי הדראיקובה ● רבים שואלים את עצ־מם מה תהיה רשות השחמטית של בובי פישר, כאשר סוף סוף יואיל אלוף העולם לחתיישב למשחק הת־רוני.

תיקון טעות

אנו מצטערים על שתי טעויות ש־נפלו בטור האחרון. המסעים ה־אחרונים במשחק בראאיטבסמיס־לוב הם: 21. ר—ד4 (הכסף החסר) ר—חב+; 22. מ—ח1, ר:ה5+; הלבן נצבא. קוראינו הבחינו בוודאי כי במשחק הראשון בוטבינק הוא ש־שיחק בכלים שחורים.

מלון דיפלומט
נותרו מספר חנויות להשכרה
במלון הגדול ביותר בארץ
„דיפלומט" - ירושלים
ובמלון „דיפלומט" - תל־אביב
הצעות רציניות יש להפנות בכתב
אל ת.ד. 2494 ירושלים
או לטלפון 02—261323
DIPLOMAT HOTEL

לרוקח המתאים
בשכירות!!
בית מרקחת עם הכנסה גבוהה
נא לפנות עם פרטים אישיים לת.ד. 4496 חיפה לבמ' 9062

מכירת סוף העונה
הלבשה לגברות ולגברים
החל מיום ראשון 20.1.74

כל שבוע
חיזון סאלים
במוסף השבועי של
הארץ
פרס ראשון
PEUGEOT 304
פיג'ו הארי שבתבורה
המכונית החדישה פיג'ו 304
דגם 1974 * כולל מסים
ועוד שפע פרסים יקרי־ערך ברבבות ל"י

יד סקוטית

יד המשחק: צפון מחלק. מזרח־מערב פגעים.

צפון
♠ A J 7 5 4
♡ 2
♢ A K 9 4
♣ J 10 6

מערב
♠ 10 8 6 2
♡ K 10 7 3
♢ J 7 5
♣ 9 2

מזרח
♠ 9
♡ A J 9 6 5
♢ Q 10 2
♣ 8 7 4 3

דרום
♠ K Q 3
♡ Q 8 4
♢ 8 6 3
♣ A K Q 5

בריגג
מאת ג. גטרי

כצפון לציין, כי ההגבה יכולה לי־הכשיל אפילו את הנחה הכבוש של „6 קלאב", אם מערב מחזיל את הנגנה בנגיה. הכרה מוכרח לחתוך הארב בזכוכ, ולפיכך אינו יכול לכשוך את קלפי הקלאב הסלימים. לפיכך ישחק הכרה דיאמנד אל ה־A דיאמנד בהמשך, ויכניס מסם עם ה־ב הארב. שתם, במידה סלי מרה יש „זמ" לשחק הארב מינוני (ולא את ה־A הארב) יוכל מערב לזכות בלקיחה עם ה־K הארב. הדרה בספיד מאפשרת למזרח לחתוך עם קלאב ולהכשיל את ביצוע הכהוה.

אליפות הארץ לנבחרות

הדרוגות הנבר על אליפות ישראל לנבחרות בברח (1973) נסתיימו בנבר הנן של הנב דאלאו — גבי מאיר סזכו בתואר האליפות. מעמדותיהן היו (2) גבי חיצוק — גבי כלך, ואמריקן (3) גבי ויגר — גבי ווסמן.

העזה משתלמת

אין זה נדיר שתחבולה בלתי מצ־ניעת כביאה לנצחון הנב שיחמה. זרי השחמט אינגו תרגיל מחמש קי כי אם קרב לחזק המסעים הם חלק בלתי נפרד מטנו.

סיום משחק מס' 835
תחרות סטוקהולם 1973-4
ש. פרידמן

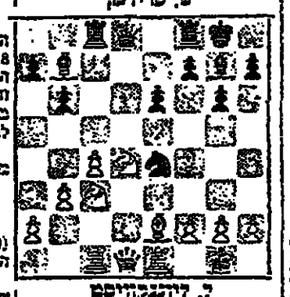
ל. ליהנגקוויסט

בשטנו האחרון היכה הלבן פרש ב־d4. כן הנגיון לצפות שהשחור יכה במורה, כרן אז בסלכה. אך פרידמן נכסך אחרי תחבולה פיקנ־מית, אם כי מסוכנת.

15... פאנ:ד3;

לסארה זוכה הסחור ברגלי חסוה. ואכנס, אחרי 16.ב:ג3, ר:ה3+; כל האפסרויות הן לטובת המחור, לפי־כל: 17. ר—ה2, מה—ה1+; או 17. ב—ג1, בה—ה6; 18. ר—ה3, בה:ה3; 19. פ—ה2, ר:ה3; או 17. ב—ה6; וסמיים ר:ג3 או 17. ב—ה6, ר:ה3; 18. ר—ה3, בה:ה3; 19. פ—ה2, ר:ה3; או 17. ב—ה6; כי אחרי 16... ר:ה3.

מחקה גם הרץ ו1. אחרי מסעו ה־מעניע של הלבן נחבע השחור לבאר בק נאש כשהוא חסר כלי.

16... מה—ה6;

אחרי 16... ר:ג2; 17. מה:ד8 וכן אחרי 16... פ:ד3; 17. פ:ד3, ר:ג2; 18. צ=ה:ד3 נשאר השחור בנעון כלי.

17. בה—ד4!

כשנה הנור שנעפר את הבחון ב־הנסר. גם ברוך: 17. ר—ה2, פ:ד3; 18. ר:ה6, ר:ה6; 19. פ—ה2, ר—ה7; הוה הלבן חסר רגלי בסיום. לעומת זה התעבדן 17. מה—ד2, ר:ג2; 18. בה—ה2, שבגלה אחרי המשחק, הוה לוחר את פרש ומביא לנצחון הלבן.

17... מה:ד4; 18. פ:ד4, ר:ד4; 19. ב—ד3.

לא 19. פ—ב5 בשל פ—ד3++.

19... ר:ה1; 20. ר—ד3.

ציקי בבקבת 20. פ—ד2, פ:ד3; (20... פ—ה7; 21. ר—ד3) 21. צ=ה:ד3 עם סיכויים קלים לחיקה.

20... ר:ג2; 21. צ:ג2, פ—ה7; ה־שחור המליך ב־ד3, מעמיד את יכ־רנו בחומרי ומת.

פתרון בעיות

מס' 741 (אולסן): 1. פ—ד7!

מס' 742 (קחלובסקי): 1. ר:ב3, ר:ה3; (1... ב:ב3; 2. ה4) 2. ר—ד7, ה2; 3. פ—ב5, ה2=מה; 4. פ—ד3+, פ—ה4; 5. ב:ה2 חוזה.

הרץ מוצ 5... מה—ה4 ומפרש את כל מסעי־שת. על 5... בה; יבוא 6. ר—ד8X.

מס' 743 (קמפל): 1. ה2, צ=ה4+; 2. פ—ד3 (2. ב—ה2, ר—ה4) 2... צ=ד4+; 3. פ—ב3, ר—ה4; 4. ה:ה4, צ—ד7; 5. פ—ה2 (5. פ:ה4=בה, צ—ה7+; פס) 5... צ:ה2; 6. פ—ד7, ב—ה7; 7. פ—ד8+ חוזה.

בניין איגוד העבודה העולמי

בולים
מאת שמואל שלם

ארגון האיגוד המאוחדות מרכז רבים מבסרדיו בוינה, בטקי ל־ארבון המפורסם בו מתקיימות עתה שרוחות הסלום. לבריגים אלה מקי־דים דואר הארים בולים חדשים מדי פעם.

במחצית הראשונה של חודש יצר אר 1974 תוקדש סדרה בת ארבעה בולים לבנין ארגון העבודה הבינ־לאומי, הפיעל בחסות הארים.

איגוד העבודה הבינלאומי נוסד בשנה 1919 והוא הגג את יובלו הראשון בשנת 1969. כשהוענק לו פרס נובל לשלום. אבן־הפינה ל־בנין ההיום הנוכחי בשאי 1970 ה־מבנה הבינ־הכבדים. סיאכלה כ־3100 עובדים. הוכן עליידי שלושה אדריכלים: ביידאן (הצרפת), לאבר נזין (בשבדיה), וברבי (באיטליה) וכי אולבי יסיבות מפוארים. הדרי עבודה, ספריה עשירה, בשעה כפר ארץ, הפפריה (סידרות עצמי) פנו־דק מחיר, אולמי קולנוע וכנרים מבוקר ניתן להשיג את בולי ה־ארים בבנינים רשמיים בארץ ואת המוכנות הזרה והיחידה המבוקה רשמית את בולים בישראל. הכתר־בת: סוכנות דואר, גבי ויצריב בנה מומחון.

בולי ספורט לאליפות חבר העמים

ארצות חבר העמים הבריטי הב־קיימות מדי שנה אליפות בענפי ספורט שונים, זוכות ל„בסרי" בר־לאי נרחב, לרוב בארצות הבבסטות את הכנסותיהן של מסכר בוליד־דר־אר.

בארי פיבי הוגפקו לא מכבר ב־לים הדשים, הראשונים לשנה 1974 לכבוד משחקי ארצות חבר העמים הבריטי בשנה הזאת. הסידרה בת שלושה בולים, בערכים שונים וב־הבנית מלבנית־אנכית, הקדשה ל־ענפי ספורט שונים: איגרוף, כדר־רת ואתלטיקה.

בכל הבולים, שאינם כפיינים ב־בצוקב הגראפי, צוייר דיוקן אלי־זבט הסניה — מלכת בריטניה, ב־פינה הימנית העליונה של הבול.

בולי שוויץ „למען הנוער"

שוויץ נחשבת לארץ פלאטית ל־אספנים: בולה מצטיינים בעיצוב הגראפי, הדשתם נאה, ערכם הב־קוב נבוך יחסית והעיקר: הדואר השוויצי אינו מרבה בהנפקת בולים חדשים.

אחת מסדרות הבולים הקבועות שדואר שוויץ מנפיק באופן מסורתי, בזה שנים רבות, מכונה „פרו יובב־מוסה" ותרכה המקרי מוקדש לטען הנוער. כסיתים נמכרת לרוב כסנ הבולל ועד לחום ומשמת הכנה ה־חדשה.

ציוריהם של בולי „פרו יובנטר־מה" (למען הנוער) המוצגים מתאר־רים פרחות וצמחים ובולים בינ־רה: אוכביות, הבוזנבים, פסל ונרכנים. גם בולים אלה מצטיינים ביופים.

הנסיכה אן ובח"ל הסרן מרק פיליפס

פניהם המחייכות של הנסיכה אן הכרן מרק פיליפס, בעמדו בשני ה־בולים הזהים, מנפיק הדואר ה־בריטי, בערכים שונים, בנסיבה נר־בבר 1973, לכבוד נישואי הזוג ה־מלכותי.

בולים נוספים לכבוד נישואי ה־נסיכה אן עם מרק פיליפס הגיעו ל־ידינו מאוי פיני, כבריטי, מאוי קוק וגיתן לשער ככל יתר ארצות חבר העמים הבריטי ישדיטו בולים ל־מאורע זה.

בפינה הימנית עליונה צויר דיו־קנה של האם, אליזבט הסניה — מלכת בריטניה.

בניין איגוד העבודה העולמי

הבולים בתבנית מלבנית־אנכית, בגודל 36X26 מיל, צויירו מדי הנ־ר בנסקאן סארה"ב ונדפסו בבית־דוחה בת 2.5 מיליון עותקים, בכר־מת דפוס שקע (פוטוגרבירה) ב־בצבעים מרוחבי עין, בסמפלי הרצ־עוניה בכפרד.

כיתר בולי אירגון האומות הבאר־חות, המנפקים באחרונה, כן הנר־פקו הבולים החדשים בערכים 10 ר־ו 21 סנט, לסיכוס בסחרר אורם ה־ראשי בניירוק ובערכים 60 ו־80 סנטים לסמוך בסחרר הארים ב־ג'נבה.

בולי או"ם חדשים

כלבד לבולי איגוד העבודה הבינ־לאומי, סיונפקו ב־11 בינואר 1974, יבשיק דואר הארים סדרה בולים ל־ציון מלאת מאה שנה לייסוד־ו, (איגוד הדואר העולמי). סידרת בר־לים קבועה (מן המבין), סדרת בו־לי דואר־אויר, בולים לתכנון אוכ־לוסיה העולם, סדרת בולים לכבוד הדר קרקעות הים ועוד.

משרד העבודה — משרד החינוך והתרבות
המכון הממשלתי להכשרה טכנולוגית
אוניברסיטת הנגב
המכללה הטכנולוגית
באר־שבע
מודיעה על
הרשמה לקורס הסבה מזורז להנדסאים
במגמות:
אלקטרוניקה — חשמל
כימיה
מכונות — חומרים
הקורסים מיועדים לאקדמאים ואקדמאיות עולים במדעי הרוח והחברה ובמקצועות כלליים.
פרטים והרשמה: במשרד המכללה, רח' בזל 71 באר־שבע, ת.ד. 45, טלפון — 057—3290.

אתה בעל משפחה?
זה עשוי לעניין אותך

תמגע מציעה לך:

1. ליבוד מקצוע הכרית והפעלת ציוד מכרות מכני כבד מסוכלל.
2. משכורת התחלתית של כ־1230 ל"י ברוטו (גם בתקופת התכשרה).
3. דירה של 3 חדרים (לאחר תקופה של 3—4 חודשים) תמורת — 50 ל"י לחודש.
4. ביטוח הלוך וחזור אחת ל־3 שבועות (עד להעברת כשעתך לאילת).
5. כעובד משכורת תעבוד 5 ימים בשבוע (שבועיים כחוך שלושה).
6. תנאים סוציאליים, תנאים סוציאליים גבוהים והטבות שונות.

לפרטים: המועמדים יפנו אישית לסניפיות מעודי החברה בת"א — חקריה, רח' מי מפי 3 (מול קול ישראל) טל. — 25451 בכל יום ד' בין השעות 09.00—11.00 בבוקר, 16.00—18.00 אחה"צ. או למחי כחראים בתמגע וכן ליועצי תעסוקה בהבי הארץ. יש להביא מקום מלאים, תעודה שחרור ותעודת נהגה.

בוא לתמגע
לעתיד טוב יותר, לך ולמשפחתך

מכון טכנולוגי לישראל

מודיע על

המשרות הבאות הפנויות:

בפקולטה להנדסת מכונות

מסגר חרט

הכשירויות הדרושות: בוגר בי"ס מקצועי; נסיון של 3 שנים בעבודה; ידע במפעלת מכונות לפי בוד שבבי ובעבודות הוגד ומכונות כלליות; רצוי נסיון בעבודה במנוני סילון או טורבינות גז.

מספר המשרה: מכ.ר/32.

מזכירה כתבנית דו־לשונית

הכשירויות הדרושות: השכלה תיכונית; שליטה מלאה בעברית ואנגלית כולל הדפסה; נסיון קודם של 3 שנים בעבודת מזכירות.

מספר המשרה: מכ.ר/35.

המעמדים מתאימים הנ"ל לדרישות יפנו בכתב בציון קורות חיים ונסיון קודם עד יום 31.1.74 בציון מספר המשרה, אל אגף כח אדם, הטכניון, קרית הטכניון, חיפה. מיקוד: 32000.

למוסך ציבורי

דרושים
מהנדסי ייצור וחקר ביצועים

בעלי מספר שנות ותק.

למשימות בכרשאר ארבן היהול.
מקום העבודה בתל־אביב.

לקביעת ראיון נא להתקשר לטלפונים
03—224955 03—221217
בין השעות 09.00—15.00

למכלול בטכניון בחיפה

דרושים

1. **נערים**
לעבודה עם קהל (מכירות)
2. **נערה לניהול תקליטיה**

שעות העבודה 07.45—14.45

לקביעת ראיון נא לפנות לרפי, חיפה טלפון 223854, 225183.

למוסך „מ.ס.ו.ר." בע"מ

דרושים
* מכונאים לרכב בנזין
* נערים מתלמדים

● הנאים טובים למתאימים ●

לפנות: מוסך „מ.ס.ו.ר." בע"מ
רחי המגע 6, יפו טל: 826967

למכרות נחושת
תמנע בע"מ

דרושים
מפעילי ציוד מכני כבד

בעלי רישיון ג' ומעלה לעבודה זמנית או קבועה במכרה הפתוח

מועמדים מתאימים יפנו לראיון אישית לכתי רדי ומחרב, בתיא, חקריה, רח' מי מפי 3 (מול קול ישראל) טל. 25451 מיכי ד' בין השעות 0900—1300 ו־1400—1800 אחה"צ, מצד ידים בפנקס מלאים ותעודת שחרור מצ.ח.ל. המשמרים שיכיחו יידרשו להמשיכם מאילת. יקודה כרוך תגון.

דרושים

1. **חשב** מקום העבודה: חדרה.
כשורים: עצמאי, פקח ומחויבות לעמוד עבר דים.
השכלה: רצוי בעל נסיון ברמיית חשבון של מספר שנים.
2. **מנהל חשבונות ראשי**
מקום העבודה: מפעל הפשיחי בחפרץ חיפה.
כשורים: נסיון כמנהל חשבונות ראשי בתי עסיון.
השכלה: מקצועית וכללית.
3. **בחון ראשי, בחון מתמחים**
למשרד רואי חשבון
מקום העבודה: חיפה
כשורים והשכלה: לפי המעמל

המעמדים יפנו בכתב יד לת. ד. 7054 חיפה, בציון המכר הבודש ופרטים מלאים. למעמדים המתאימים יפנו, תנאים סוציאליים מקסימליים. האפשרות להתקדמות.

מוסד מחקרי

מחפש
עובד מידע
Information Officer

בעל רקע מכני.

מקום העבודה: איזור חיפה.

המעוניינים יפנו לת.ד. 9757 חיפה 31096, עבור „עובד מידע", ויצייגו השכלה ונסיון מקצועי קודם.

רואי חשבון בתל-אביב
מראיינים מועמדים להעסקה

מנהל חשבונות ראשי

מחברה גדולה עם הפיות בנות בתל־אביב

יועמדו בעלי נסיון בניהול מערכת חשבונות כספית ותעמידה באמצעות מחשב.

המעוניינים יפנו בכתב יד לת. ד. 29139 תל־אביב „עבור מנהל חשבונות" בציון פרטים אישיים, כישורים לרבות השכלה, נסיון קודם ותמות ממליצים.

תנאי שכר מוסים מתאים לכישוריו של המועמד.

דרושות בחורות

לעבודה נעימה ומעניינת באלקטרוניקה

אין צורך בהכשרה קודמת. הדרכת היתגן במקום.

—□—

לפנות במקום

מעליות ישראליפט
רח' הקישון 11, (אזור התעשיה)
בני־ברק

בית-הספר החקלאי מקוה-ישראל

דרושים

לעבודה במטבח ביה"ס:

1. **זוג עובדים**
(דיור במקום);
2. **טבח**

לפנות אל מנהל המטבח במקום.

למפעל תעשייתי גדול ברחובות

דרוש/ה
פקיד/ת חשבונות בכיר/ה

מיומנות לבעלי נסיון קודם בעבודה

תנאים מוסים ואפשרות קידום מתאים.

בדבר פרטים נא לפנות לת. ד. 33157 ת"א עבור מס. 788.

סודיות מובטחת

„משמר" — תחנת סיון מיבים
מקום מגורים ד. נ. גליל מערבי טל. 979184

דרוש
מכונאי אחזקה

בעל נסיון (בתחנה מתאמלאות)

רצוי מקום מגורים, חיפה, מעלות.
לאפשרות מלאות.

פרטים במקום כל יום משעה 6.00 עד 14.00.
מתעמות בכתב לפי הכתובת נגיל.
סודיות מובטחת.

לצה"ל
דרושים

לעבודה באזור הצפון והמרכז

סנדלרים

בדבר פרטים נא לפנות לד.ב. 1190

למוסד מחקר בסביבות חיפה

דרוש
* כלכלן

מדש נסיון קודם של מספר שנים בתקציב ותבחיר.

● המעוניינים יפנו לת.ד. 9757 חיפה 31096 (עבור „כלכלן"). בצירוף תולדות חיים, השכלה, נסיון מקצועי ומספר טלפון להתקשרות.

מוסד למחקר וניתוח מעונין

באקדמאי בכיר
לטיפול בסגל האקדמאי

העבודה היא מעניינת ובלתי שגרתית.

מקום העבודה באיזור חיפה.

הכשורים הדרושים: בעל תואר שני או תואר דוקטור במדעי הטבע, עם נסיון בנושאי כח־אדם.

* המעוניינים מתבקשים לשלוח קורות חיים, השכלתם ונסיונם המקצועי הקודם לת.ד. 9757, חיפה 31096 (עבור 13), ולציין מס' טלפון להתקשרות.

— סודיות מובטחת —

דרושים
מנהלי חשבונות מנוסים

הכשורים:
* סוג ד' בהנהלת חשבונות
* 5 שנות נסיון בהנהלת חשבונות, של חברה תעשיתית
* רצויה ידיעה בהתאמות בנקים ולקוחות

נא לפנות בכתב יד לת.ד. 33157 תל־אביב עבור מס' 784.

משרד הבריאות
מחוזות המשטרתי יפו

דרושים
פיזיותרפיסטית
אחות חדר ניתוח עיניים (אפשרות גם חצי משרה)
טכנאי רנטגן חשמלאי

● על המעמדים לפנות להנהלת בית החולים יפו, גבעת עליה, או לטלפון 03—821121.

משרד הבריאות
מחוזות המשטרתי יפו

דרושות
אחיות מוסמכות
אחיות מעשיות
מטפלות
(גם מחצות חלקיות)

● על המעמדות לפנות אל הנהלת בית החולים גבעת עליה, או לטלפון מס' 03—821121.

לחברה תעשיתית גדולה

דרוש
רואה חשבון

בעל נסיון בעריכת מאזנים וריחות כספיים. עדיפות לבעלי ידע במחשב. נסיון עבודה עם צוות עובדים גדול. נא לפנות בכתב יד לת.ד. 33157 ת"א עבור מס. 785.

למפעל תעשייתי גדול באזור המרכז

דרושים
שומרים

הכישורים הדרושים:
* השכלה של 8 שנות לימוד לפחות
* כושר בריאות תקין
* משוחררי צבא

העבודה היא במשמרות ומתקבלים מועמדים עד גיל 50

לאנשים המתאימים, תנאים טובים.

בפרטים נוספים, נא לפנות אל: ת.ד. 2021 רמת־גן.

דרוש שוער
למפעל באיזור חיפה
למשרה מלאה

הכשורים הדרושים:
— סוג בריאות טוב
— 10 שנות השכלה לפחות
— ידיעת השפה העברית (קריאה, כתיבה, דיבור)

העבודה אינה במשמרות

המעוניינים יפנו לת.ד. 9757, חיפה 31096 (עבור „שוער") בלוויית ציון קורות חיים, השכלה והעסוקה קודמת.

למפעל תעשייתי גדול
דרוש
רואה חשבון

הכישורים הדרושים:
* נסיון בעריכת מאזנים
* דוחות כספיים
* עבודה עם צוות עובדים
* נסיון בעבודת מחשב

נא לפנות בצירוף קורות חיים ונסיון קודם לת.ד. 14038, מס' 400, תל־אביב.

דרוש
מהנדס אלקטרוניקה

למכירות ושירות של ציוד אלקטרוני—רפואי
הנאים בציוים לאדם המתאים.

נא לכתוב לת. ד. 246, תל־אביב.

לחברת "עלית" בע"מ

דרוש
מנהל סניף (סוכן)

באזור רחובות

הכישורים: גיל 35—50, ערבות בנקאית, רישיון נהיגה

על המעוניינים לפנות בכתב לחברת „עלית" בע"מ, ת.ד. 19 רמת־גן לכחלקת המכירות.

מכתשים באר-שבע
מפעלים כימים בע"מ

דרוש
למחלקת אספקה

מהנדס קניות בכיר

לארגון ולניהול קניות הציוד

בארץ ובחו"ל

הכישורים: מהנדס (רצוי מהנדס מכונות), בעל נסיון מסחרי בתעשיה של כחמש שנים.

מקום העבודה: באר-שבע.

המשרה כרוכה בנסיעות.

הדרגה תיקבע בהתאם לכישורי המועמד.

סודיות מובטחת

מועמדים יפנו בכתב בציון נסיון קודם ובצירוף קורות חיים למחלקת כח־אדם, ת. ד. 60, באר־שבע 84100.

חברה טכנולוגית מתפתחת
באזור תל־אביב

האם אתה מחפש מקום עבודה קבוע ומבוסס ?
האם אתה מחפש עבודה מקצועית מעניינת בעלת אתגרים ?
האם תנאים סוציאליים ואפשרויות קידום אומרים לך משהו ?
באם הנך בעל מקצוע:
בתעופה (מכונאות מטוסים, חשמלאות מטוסים, מכשירנות)
באלקטרוניקה
במתכת (חריטה, כרסום, השחזה, מסגרות, פחחות)
עתה ההזדמנות להצטרף אל מפעלנו

פנה עוד היום אל: ת.ד. 7089 תל־אביב ותוזמן לפגישה לקבלת פרטים מלאים על מקום העבודה, תנאי העבודה, שכר וכדומה.

באם הנך מגויס כתב נא לנו ואנו נזמינך לראיון בחופשתך הקרובה.

דרושה
אשה עם המלצות

לאחזקת־בית, עם ילד בן 4 תרשים באזור ריא

להתקשר בשעות אחה"צ והערב — 791342

רואה חשבון

מעיר, מסבנר, מדרום אפריקה, שנם חצי מארץ עם נסיון ניהול מסחרי

מחפש משרה מתאימה.

הצעות רציניות מאיזור תל־אביב בלבד בא לפנות ת. ד. 29795 תל־אביב

הודלבן
hod lavan

למוצרי הוד־לבן בע"מ

מושב בית חרות

דרוש
מנהל חשבונות מנוסה

בא לפנות בכתב בציון תולדות חיים ונסיון קודם למוצרי הוד־לבן ת.ד. 581 ויתקין.

לחברת ספנות גדולה בחיפה

דרושים

* מנהל חשבונות

הכישורים הדרושים:
סוג 3 בהנהלת חשבונות, תעודת בגרות, ידיעת השפה האנגלית.
נסיון קודם רצוי.
לאחר שרות צבאי.

* חניך לעבודות משרדיות

גיל: 16. שנתיים היכון.

מועמדים מתבקשים לפנות לת. ד. 4868 חיפה, למס' 303.

דרושים
בעלי מקצוע בשטח החשמל
(אינסטלציה ותחזוקה)

השלטים בצרפתית
לעבודה בארץ ובחו"ל.

תנאים טובים למועמד המתאים

בצרוף קורות חיים לפנות לת.ד. 33435, תל־אביב.

עירית הרצליה
המחלקה לחינוך ולתרבות

דרוש/ה
עובד/ת סוציאלי/ת

משרה למשרת שלמה
למחלקה לעבודה סוציאלית

למפעלנו באורון דרוש

כימאי

לנהול מעבדה אנליטית
רצוי בעל נסיון של 5 שנים לפחות
לפנות למח' כח אדם — ת.ד. 420 באר־שבע או טלפונית 057—91263

NP

תכרת פוסקטים בנגב בע"מ.

למפעל מתכת
דרוש

עבור מחלקת ביקורת.

בוגר ב"ס מקצועי

בביקורת מידות גאומטריות.

בא לכתוב בצרוף קורות חיים לת. ד. 442 נתניה.

למפעל לחלקי חילוף לרכב בתל־אביב

דרושים

* עוזר/ת
לנהול חשבונות ראשי

* כוון
לבדיקת חיישנים אוטומטיות מבוצרת „אינלקו"

* עוזר
למכירה פחות

* מחסנאי
לחלקי חילוף

תנאים מובים למועמדים המתאימים
הזדמנות העבודה — מיידי
להתקשר טלפונים: 32176, 33109

לחברת אלוגון דרושים:

1) **מסגרים**
לעבודות אלומיניום

2) **מחסנאי**
לפנות רח' הבנאי 38
אזור התעשיה חולון

טלפון: 845527 845587

למשרד טכני ברמת־אביב

דרושה
כתבנית

בא לפנות בטלפון 410461, ת"א

לחברה תעשייתית
במפרץ חיפה

דרוש
בחור צעיר

בגיל בי"ס מקצועי לעבודת בקורת מיב

בהצעות לפנות לת. ד. 1145 חיפה.

למשרד טכני הנדסי
דרושים:

הנדסאי — כמישים ופיתוחי
שרטטים
לעבודות כמישים ובינוי

עוזרים למודדים

להתקשר טלפון 451917 תיא בין השעות 08.00—16.00

לקבוצת מפעלים בענף האופנה

דרושים

מאיזור חיפה והצפון

1. מנהל כח אדם.
2. אחראי לנושאי משק מבנים.
   מנהלה רכב אחזקה ושרותים.
3. פקידה כתבנית
   עברית אנגלית.

בעלי נסיון קודם יפנו בכתב יד לת. ד. 2323 חיפה ויפרטו נסיון קודם.

דרוש/ה
עובד/ת שיקום

לטיפול בנכים קשים ובמשפחותיהם

מקום העבודה: בית לוינשטיין, רעננה.
(מוסד רפואי שיקומי, בהתפתחות)

רשאים להגיש מועמדות בוגרי אוניברסיטה בעבודה סוציאלית או שבעים סוציאליים כשירים, בעלי נסיון.

הצעות בכתב, בלוחי קורות חיים, תאור מפורט של השכלה, נסיון ורקע צבאי יש להגיש לת.ד. 7061, תל־אביב 61070 למס' 15 (126) עד לתאריך 31.1.1974.

לקונצרן כימי דרוש:

מהנדס מפעל ופרויקטים

התפקיד: הכנה, ניהול ופקוח על הבצוע של פרויקטים להרחבת מתקנים כימיים קיימים.

מקום העבודה: חיפה

הכישורים: מהנדס מכונות בעל נסיון של 5 שנים לפחות בתעשיה הכימית א מהנדס כימאי בעל ידיעות רחבות בהנדסת מכונות.

תנאים מובים יוצעו למועמד המתאים.

בא לפנות בכתב יד בארוקי תולדות חיים ופרטים מלאים על נסיון קודם לת. ד 29147, תל־אביב, עבור „קונצרן כימי"

מהיות מובטחת.

למשרד הבטחון

דרושים
מהנדסי בנין

בעלי נסיון של 5 שנים לפחות, לניהול עבודות מבנים ומחקר בתחום ההנדסה האזרחית (בטון, פלדה ומתקנים), לכל אזורי הארץ, גם לאזורים פריפריתיים.

יתרון השפה העברית הברורה, דרושה בידיעה.

תנאי הסכר יקבעו לפי מישורי הכישרונות.

● הצעות בכתב בלוחי קורות חיים והאגר כאמור של השכלה, נסיון ורקע צבאי, יש להגיש לת.ד. 7061 תל־אביב 61070 למס' 15 (127) עד לתאריך 5.2.1974.

מפעל תעשייתי בדרום
דרושים:

מכונאי אחזקה/מסגרים

כישורים דרושים — בוגרי בי"ס מקצועי תלת שנתי לפחות במגמת מכונאות או מסגרות רצוי נסיון מקצועי של שנה לפחות באחזקה מתקנים תעשייתיים.

חרטים

כישורים דרושים — בוגרי בי"ס מקצועי תלת שנתי לפחות במגמת מסגרות ככבית או עבוד שבבי. דרוש נסיון מקצועי של שנתיים לפחות בעבודה בתעשיה.

חשמלאים

כישורים דרושים — בעלי רשיון חשמלאי טוסכר דרוש נסיון מקצועי באחזקת מתקנים תעשייתיים.

המועמדים שיבחרו יקבלו:
שכר בהתאם לכשורים האישיים.
עזרה בדיור למעמדים מחוץ לאיזור.
אפשרויות נרחבות לקידום מקצועי.

המעוניינים יפנו תוך פרק זמן מירבי של הכלתם והיותם המקצועי ל"ת.ד. 7084 תל־אביב, מיקוד — 61070.

למשרד הבטחון

דרושים
מהנדסים אזרחיים

לבדיקת כמויות, ברור השבונות סופיים, משא ומתן עם קבלנים, הערכות כספיות לגבי פרויקטים מגוונים, בקנה מידה בינל.
מקום העבודה: תל־אביב.
תנאי השכר ייקבעו לפי כישורי המועמדים.

הצעות בכתב בלוחי קורות חיים ותאור מפורט של השכלה, נסיון ורקע צבאי יש להגיש לת.ד. 7061 — תל־אביב, 61070 למס' 15(128) עד לתאריך 5.2.74.

אוניברסיטת תיבה

דרושים:

1. **הנדסאי/טכנאי בנין**
   התפקיד: עזר לראש מדור בנין, ניהול פרוייקטים עם קבלנים, אחריות לצחוי אחזקה באר־ברסיה, ופיקוח על עבודה בבית.
   הכישורים הדרושים: בוגר בי"ס להנדסאים, נסיון של שלוש שנים בבצוע אח/ו מקום על עבודות בנין ואחזקה.
2. **מכונאי אחזקה**
   התפקיד: הפעלה ואחזקה של מערכות מכניות.
   הכישורים הדרושים: 1. מכונאי אחזקה בוגר בית ספר מקצועי; 2. נסיון של שלוש שנים לפחות בהפעלה ואחזקה של מערכות כיבוי, חמקה ומיזוג אויר; 3. ידע בתקני בטיחות ומכשירי חיווי ובקרה.
3. **חשמלאי** [2 משרות]
   התפקיד: ביצוע עבודות אחזקה, בטיפול ובתקון מערכות חלקות [illegible] בעבודה החשמל באוניברסיטה.
   הכישורים הדרושים: חשמלאי רמי/טכנאי נסיון של שלוש שנים בהפעלה ואחזקה של מתקני כוח נמוך ובינוני.

בהצעה נא לפנות לחלקת כוח אדם בכתב, באוניברסיטת תיבה.

הסוכנות היהודית לארץ־ישראל
המחלקה למנגנון

משרה פנויה 1/74

עובדים סוציאליים אזוריים
[20 משרות]

מקום העבודה:
לוד, נתניה, אשדוד, רחובות, חולון, כרמיאל, נצרת, חדרה, קרית־שמונה, מעלות, עפולה, כפר החורש, נהריה, אשקלון, חיפה.

תיאור העבודה:
טפול פרטני וקבוצתי בעולים במרכזי קליטה, ובאיזורי קליטה.

הכישורים הדרושים:
1. בוגרי בי"ס לעבודה סוציאלית.
2. ידיעת השפה העברית ואחת מן השפות: אידיש, רוסית, ספרדית, רומנית.

הדרגה המוצעת:
תקבע לפי כישורי המועמד.

התאריך האחרון להגשת הצעות 1.2.74

הצעת מועמדות נא להגיש
למחלקה למנגנון, ת"ד 92 ירושלים 91000
(ראה בטופס שאפשר לקבל בכל משרדינו בארץ)

התעשיה האלקטרו־אופטית
בישראל בע"מ
חברה עתירת מדע בקרית ויצמן
ת. ד. 1163, רחובות

אל אופ

דרושים

● **הנדסאי מכונות**
למעקב ותכנון דרוש הנדסאי לטיפול מכני במוצרים קיימים. דרוש נסיון של המש שנים בתכנון. עדיפות לבעלי ידע או נסיון באופטיקה ואלקטרו־אופטיקה.

● **שרטט/ת מכונות**
בעל/ה שלוש שנות נסיון בשרטוט מכני

● **מהנדס מכונות**
בעל נסיון בתחד או יותר כהתחבים הבאים: הולכת חום, קור, תכנון כמכידים עדינים, הזד אלקטרוני לעבודת פיתוח.

● **מהנדס ייצור**
להמקיד עריכה ומעקב על הכניות יצור בעורת Class עדיפות לבוגר המחלקה להנדסת העיה ובנול בטכניון.

● **הנדסאי או טכנאי מכונות**
עם נסיון של מספר שנים בהליכי עבוד, הרצה לעבוד לשטח חדש בייצור.

● **טכנאי אלקטרוניקה להרכבת מערכות**
דרוש נסיון של שנתיים לפחות.

● **הנדסאי או משרטט מתכנן**
רצוי נסיון בתכנון מיכסור או הנעה קלה, בעל רקע בסיסי באלקטרוניקה ואופטיקה.

● **מכשירנים** בוגרי בי"ס מקצועי, לאחר שרות בצבא.

● **כרסמים**
בעלי השכלה מקצועית רחבה הנסיון מעשי של מספר שנים בכרסום מדויק או בבית כלים ומתקנים.

● **מלחימות**
עם נסיון של מספר שנים בהרכבה אלקטרונית.

● **נקבנית I.B.M.**
רצוי בעלה נסיון בחלוקי שעות עבודה.

הנאי קידום למועמדים המתאימים

לפנות בכתב בצרוף קורות חיים ונסיון קודם לחלקת כח אדם ת"ד 1165 רחובות (מס' מיקוד 76110) או טלפונית 955662, 955581—3.

— מהיות מובטחת —

דרושים לעבודה
סטודנטים בחו"ל הנמצאים בארץ

הענים על הדרישות הבאות:

* זמינות לעבוד לפחות 4 שעות ליום.
* בעלי רשיון נהיגה מלא.
* יכולת יחידות קרבית בתפקידי עקור.

המעוניינים מתבקשים לפנות בכתב לת.ד. 17224 ת"א מיקוד 61170 עבור סטודנטים בחו"ל. בצרוף פרטים אישיים מלאים וקורות חיים בציון מקום הלימודים בחו"ל ומתי הגעת העבודה הרצויה — הפונים ללא פרטים מלאים לא ייענו.

למוסד מובלבתי

למוסד טכני בת"א

דרוש
מהנדס ייצור

לפיקוח ובמעקב אחרי פרוייקטים בפיתוח

הזדמנות חיים לחיות בעל נסיון של לפחות שנתיים בעבודה דומה.

תנאי שכר בהתאם לנסיון המתאים.

על המעוניינים לפנות בכתב לת.ד. 17021 ת"א מיקוד 61170, בצרוף פרטים אישיים ולציין על המעטפה „עבור מ. ייצור".

— מהיות מובטחת —

תדיראן

למפעל האלקטרוניקה

דרושים

1. **מהנדס אלקטרוניקה בכיר**
   למערכות קשר צבאי בתחום ה־V.H.F, שליטה מלאה בשפה האנגלית.
2. **מהנדס אמינות ואיכות** —
   ידיעה השפה עברית ואנגלית הכרחית.
3. **אלקטרונאים/טכנאי אלקטרוניקה**
4. **ראשי צוותים**
5. **מסגרים יצאי צה"ל**

כמעמדים מתאימים יפנו בכתב לת. ד. 648 תל־אביב או בטלפון 892244,

מהיות מובטחת

קריסטל

תעשיות מכתות בע"מ
רח' החילון 42 רמת־גן

דרושה

פקידה - עוזרת למנהל חשבונות

לאחר שרות צבאי

כישורים הדרושים:
* ידיעה כמיסות בתחולת המס־בגמות הכרחית
* ידיעת הרפכה בעברית

בא לפנות טלפונית 72331 אל ברגלה עד 14.00 או אישית לפי הכתובת.

מיקרואלקטרוניקס בע"מ

מפעל לרכיבים אלקטרונים

1. למחלקת כוח דרושים:
   כרסם מעולה
   חרט מעולה
   מסגרי כלים
   המאים עבור בתוהר יחולנו לפרפכים יהקמלו גם עובדים בעיל כתקדם.
2. למחלקת הנדסה דרושים
   שרטטת מכונית
   מהנדס אלקטרוניקה או הנדסאי אלקטרוניקה בניין
   לטיפול המבנה האלקטרוניות של המפעל המוסקת בעקרת בטיקרי גלים, עמה ה־VHF—UHF ניהל ואחזקה של מכשירי בדיקה אלקטרוניים בתפעל.
3. למחלקת יצוא דרושה
   פקידה
   לכל עבודות מעבר הנמצא.
   ידיעת בשפה עברית ואנגלית, מבחינה הדדית
4. **נער שליח**
   בעל רשיון לילות לעבודה כ־8.00—14.00.

לפנות למחלקת כוח אדם בל: 851186/7 או להגיע הפנים 4 אחר הצהרים הלוה (פיי כבמי)

למוסד ציבורי גדול באשדוד
דרושים

1. **פקיד לאחר שרות צבאי**
   תעודת בגרות, נסיון פקידותי קודם.
2. **מפעילות טלקס לזעזי**
   הכישורים: ידיעת הכפה האנגלית, הכר כלה תיכונית רצויה, נסיון קודם בתפעל לה טלקס.
3. **חניך לעבודות משרדיות**
   גיל: 16. שנתיים תיכון.

המעוניינים מתבקשים לפנות לת. ד. 4868 חיפה, למס' 304.

לחברה ישראלית דרוש
מנהל הקמה וניהול של מפעל כימי
באחת מארצות השוק המשותף

דרושים:

1. הכשלה גבוהה בהנדסה כימית או כלכלה.
2. נסיון בהקמה מפעל כימי וניהול העסיתי.
3. ידיעת הכפה האנגלית על בוריה ורצוי ידיעת כפה אירופית נוספת.
4. נכונות לגור בחו"ל לתקופה של עד 5 שנים.

מהיות מובטחת.
הנאים מרבים למועמד המתאים.

בא לפנות בכתב לת.ד. 729 תל־אביב עבור מספר 76.

החברה למרכזי תרבות וספורט (לנוער ולמבוגרים) בע"מ
שדרות הרצל 82, בית הכרם, ירושלים

דרוש
מנהל מרכז קהילתי באופקים

דרישות — השכלה רחבה (לפחות בגרות) במדעי הרוח/הרוח. נסיון רב בניהול ויכון מוסדות לחינוך בלתי פורמלי/בתי נער/מרכז ספורט, כושר הנסיון בתחום ובארגון. בפיקוח הקציבי ובהדרכת צוות עובדים, כושר לקיים מגע עם גורמי חוץ ופנים.

תנאי העבודה — הוגה מיוחה. שכר —21,000 — —25,000 ליי לשנה, פקידות נורשה ההטבות אחרות.

המעוניינים יפנו עד ליום 31.1.74 אל החברה למרכזי תרבות וספורט, שדי הרצל 82, בית הכרם, ירושלים ויתכנו לבדוק ולראיון.

לבית דפוס דרוש
סדר מכונה מעולה
לעבודה בצהרון יומי על בסיס קבלני
תנאים מעניינים למתאים
לפנות בכתב בציון נסיון קודם לת.ד. 33389 ת"א

דרושה כתבנית N.C.R.
דגם 32
לעבודה קבועה במשרה מלאה או חלקית
לפנות בכתב לת.ד. 1334 ת"א
למספר ה/12921.

למפעל בסביבות פתח־תקוה
דרוש מזלגן מקצועי לעבודה קבועה
נא לפנות בכתב בצרוף קורות חיים ופרוט נסיון קודם אל ת.ד. 964 תל־אביב, אל מנהל הכנגנון.

לחברת ספנות גדולה בחיפה
דרושות מפעילות טלקס לועזי
בעלות נסיון של 3 שנים לפחות לעבודה במשמרות
רצוי שפה אם אנגלית.
דבר פרטים לקביעת ראיון נא לפנות לת.ד. 1501, חיפה (מיקוד 31000)

דרוש
למפעל מתפתח
לבורנט כימיה
בוגר בית מקצועי לעבודה כשנה האנליטי לאחר שירות צבאי
● המעוניינים מתבקשים לפנות לת. ד. 33411 עבור מ ת"א 61330. ולצרף תולדות חיים בכתב יד. כתובת ומס' טלפון.
סודיות מובטחת

דרוש אחראי על בטיחות במפעל
על המועמד להיות טכנאי מוסמך בעל ניסיון בנושאי בטיחות
על המעוניינים לפנות לת. ד. 33411 ת"א 61330 ולצרף תולדות חיים בכתב יד, כתובת ומס' טלפון
סודיות מובטחת

דפוס המקור בע"מ, ירושלים
רח' בר־אילן פל. 286055, 287760
דרוש מונטג'ר
בעל נסיון וידע, למחלקת האופסט
תאריך מדרש למועמד המתאים
לפנות לדפוס בשעות העבודה

דרושים מנהלי חשבונות מנוסים ועצמאיים
למשרה מלאה
מקום העבודה תל־אביב
לפנות בכתב יד עם קורות חיים, נסיון בעבודה, ודרישת משכורת לתגיה, ת.ד. 349

למערכת עתון
דרושה פקידה־כתבנית מעולה
ידיעת אנגלית — הכרחית
לפנות בכתב לת.ד. 109, ת"א, עבור „פקידה־כתבנית"

דרושים טכנאי טלויזיה
בעלי נסיון בשרות ובעלי רשיון נהיגה
תנאים טובים למתאימים!
לפנות למשה:
שרותי שבר אלקטרוניקה בע"מ
שד' ירושלים 159 טל. 826922, 823927

לחברה גדולה ברמת גן
דרושה כתבנית עברית
בעלת נסיון של 3 שנים לפחות.
נא לפנות בכתב בציון קורות חיים ונסיון קודם לת.ד. 24081 תל־אביב.

דרושים צעירים
לאחר שרות צבאי
לימוד הרכבת מעליות
שכר עבודה גבוה
+ פרמיות מהיום הראשון
לפנות במקום
מעליות ישראליפט
רח' הקישון 10, (אזור התעשיה) בני־ברק

מזכירה בכירה
בעלת נסיון רב מזכירות כללית, ערבות, הנהלה, הרשמה בעברית ואנגלית, קהל, קופה, שפות עברית—אנגלית (ידע ערבית) מעוניינת להחליף מקום עבודה באיזור פתח־תקוה
5 שעות עבודה
ת.ד. 11200 תל־אביב
משה הרפז

למפעל הרכבות אלקטרו-מכניות בחיפה
דרושים
מנהל מחלקת אספקה
הכישורים:
ידע והבנה בחליכי ייבוא; כרכר ניהול משא ומתן עם ספקים בארץ ובחו"ל; נסיון בפקות על מחסנים ובלאי; ידיעה אנגלית הכרחית.
קנין
הכישורים:
ידע והכרה של סוגי רכיבות סטנדרטיים ורכיבים אלקטרוניים; הכרת כוח הספקים בארץ; נסיון בניהול קניות; אנגלית יתרון.
איש אחזקה
אפשרי גם פנסיונר; למחלקה עם מכונות ייצור מדיות וציוד אופטי; ידיעת אנגלית יתרון.
פנות בכתב תוך ציון הפרטים המבוקשים לת.ד. 4353 חיפה עבור ספר 538 (מיקוד 31040)

לבית דפוס דרוש
סדר מכונה מעולה
לעבודה בצהרון יומי על בסיס קבלני
תנאים מעניינים למתאים
לפנות בכתב בציון נסיון קודם לת.ד. 33389 ת"א

דרושים מנהלי חשבונות
מנוסים ועצמאיים
למשרה מלאה
מקום העבודה תל־אביב
לפנות בכתב יד עם קורות חיים, נסיון בעבודה, ודרישת משכורת לתגיה, ת.ד. 349

למערכת עתון
דרושה פקידה־כתבנית מעולה
ידיעת אנגלית — הכרחית
לפנות בכתב לת.ד. 109, ת"א, עבור „פקידה־כתבנית"

דרושים טכנאי טלויזיה
בעלי נסיון בשרות ובעלי רשיון נהיגה
תנאים טובים למתאימים!
לפנות למשה:
שרותי שבר אלקטרוניקה בע"מ
שד' ירושלים 159 טל. 826922, 823927

לחברה גדולה ברמת גן
דרושה כתבנית עברית
בעלת נסיון של 3 שנים לפחות.
נא לפנות בכתב בציון קורות חיים ונסיון קודם לת.ד. 24081 תל־אביב.

דרושים צעירים
לאחר שרות צבאי
לימוד הרכבת מעליות
שכר עבודה גבוה
+ פרמיות מהיום הראשון
לפנות במקום
מעליות ישראליפט
רח' הקישון 10, (אזור התעשיה) בני־ברק

מזכירה בכירה
בעלת נסיון רב מזכירות כללית, ערבות, הנהלה, הרשמה בעברית ואנגלית, קהל, קופה, שפות עברית—אנגלית (ידע ערבית) מעוניינת להחליף מקום עבודה באיזור פתח־תקוה
5 שעות עבודה
ת.ד. 11200 תל־אביב
משה הרפז

למפעל הרכבות אלקטרו-מכניות בחיפה
דרושים
מנהל מחלקת אספקה
הכישורים:
ידע והבנה בחליכי ייבוא; כרכר ניהול משא ומתן עם ספקים בארץ ובחו"ל; נסיון בפקות על מחסנים ובלאי; ידיעה אנגלית הכרחית.
קנין
הכישורים:
ידע והכרה של סוגי רכיבות סטנדרטיים ורכיבים אלקטרוניים; הכרת כוח הספקים בארץ; נסיון בניהול קניות; אנגלית יתרון.
איש אחזקה
אפשרי גם פנסיונר; למחלקה עם מכונות ייצור מדיות וציוד אופטי; ידיעת אנגלית יתרון.
פנות בכתב תוך ציון הפרטים המבוקשים לת.ד. 4353 חיפה עבור ספר 538 (מיקוד 31040)

לנערה קבי בעיה
דרושים נגרים מעולים
טל' 663907

לחברה פרטית בת"א
דרושה נקבנית
שנתייב נסיון
טל. 456068

לבית מלאכה למבלטים גבי טורס
דרושים
1. מבלטן צעיר
2. בוגר ביה"ס מקצועי
3. נער ליווה מקצוע
טלפון: 258658

למשרד התיירות דרוש
מנהל חשבונות
בעל נסיון בתחום הרשומי המשרד
בדבר פרטים נא לפנות לאמרכלות מרכז התיירות רח' המלך ג'ורג' 24 ירושלים.
טל. 223361/230.

לחברת ספנות גדולה בחיפה
דרוש תכניתן(ית)
לעבודה קבועה
נסיון שנהיים לפחות ב־ DOS RPG II וקובול
בדבר פרטים לקביעת ראיון נא לפנות לת.ד. 1501, חיפה (מיקוד 31000) — מחקר ופיתוח.

דרושים
לעבודה בחוזה מיוחד ל־6 חודשים, התחלת עבודה מיידית
מהנדסים והנדסאי אלקטרוניקה
בעלי נשיון ניכר בבדיקה סופית של מעגלי מחשבים ספרתיים מתוחכמים
העבודה במפעל מבוסס באזור ת"א
נא לפנות בכתב בפרוט הנסיון אל ת.ד. 4407, ת"א, עבור „אלקטרוניקה".
שודיות מובטחת

שומר
לעבודה בשלש משמרות
(הגיל לא קובע)
מפעל גדול באיזור חיפה
מציע תנאי שכר ותנאים סוציאליים טובים
נא לפנות למחלקת כח אדם ת.ד. 1371, חיפה, 31000

תה ויסוצקי
דרוש מחסנאי
בעל נסיון בניהול מחסן, פקוח על הנחפת חומרי גלם, סחורות ומכלולים ויחודף בעל תפקיד דומה לשעבר בצה"ל) נא לפנות בכתב יד בצרוף פרוט נסיון קודם לת.ד. 147, ת"א 61000

מדינת ישראל
טאל
מרכזת התעשיה
דרושים מתנדבים לעבודה בשכר

המקצוע	באזור
● מסגרים	— רמת־גן, חיפה, באר־שבע, פתח־תקוה
● רתכים	— רמת־גן, חיפה, באר־שבע פתח־תקוה
● חרטים	— רמת־גן, חיפה, פתח־תקוה, ירושלים
● פחחים	— תל־אביב, רמת־גן, פתח־תקוה
● פחחי רכב	— תל־אביב
● מכונאי מכונים, מכשירים, מנעים	— רמת־גן
● מכונאים	— רמת־גן, חיפה, פתח־תקוה
● מכונאי אחזקה	— פתח־תקוה
● חשמלאים	— חיפה
● חשמלאי אחזקה; רכב; תעשיה	— פתח־תקוה
● חשמלאי מכון; להיות מקרה; חשמלאים עם רשיון להשכל; חשמלאי רכב	— תל־אביב
● כרסמים; פחחי דיאמוטים	— חיפה
● פרייזרים	— פתח־תקוה, תל־אביב
● אלקטרונאים	— תל־אביב
● מפעילי העשיה (אפשרות ליבוא)	— באר־שבע
● נגרי בתין	— פתח־תקוה, ירושלים
● נגרים בלוני מקצועים (יקבלו הדרכה בעבודה)	— ירושלים
● בריגלים לכרן	— ירושלים, פתח־תקוה
● מפסנים	— ירושלים
● תומרות	— פתח־תקוה
● תיפרות קרפקציה; חייטים; גהצנות	— חיפה
● חדרנים חדרניות לבתי מלון	— תל־אביב
● מחברים (סוגים 1, 2)	— תל־אביב
● עזרי מכתים, קפטרים, כרימות הה	— תל־אביב
● עזרי מטבח — במשמרות	— תל־אביב
● עובדות מטדיה	— פתח־תקוה
● ממפלות מילדים; צלם רפואי	— פתח־תקוה
● עובדות זכוכי אריזה	— רחובות
● עובדים בחתי מקצועיים לבניין	— פתח־תקוה, ירושלים
● עובדים ועובדות כללי מקצועיים לתעשיה	— ירושלים, רחובות, תל־אביב, פתח־תקוה, רמת־גן — חיפה
● עובדות אלקטרוניקה (הדרכה בעבודה)	— חיפה
● שומרים	— ירושלים
● פועלי מתכת בתחי מקצועיים	— ירושלים
● עובדי שירותים במוסדות	— פתח־תקוה, רמת־גן
● עובדים במכלות ומחצרות	— חיפה
● עובדים למחצרות; מנים בנמל	— אילת (לפנות ללשכת עבודה אילת)

ברשות מדורי המתנדבים לעבודה בסכר בלשכות העבודה הזמנות רבות נוספות לעבודות מוגות.
מתנדבים מעוניינים מתבקשים לפנות לסניף הקרוב למקום מגוריהם כמפורט להלן.
העבודה היא בסכר בהתאם לתעריפים המקובלים בהסכמי עבודה.
כתובות מדורי ההתנדבות לעבודה בשכר

✱ ירושלים, רח' מסילת ישרים 16	—	טל. 02—231181
✱ תל־אביב, רח' יבנה 12	—	טל. 03—625281
✱ חיפה, רח' דבורה 2	—	טל. 04—666101
✱ רמת־גן, רח' אולחוזוב 14	—	טל. 03—720111
✱ פתח־תקוה, רח' אוטשקין 16	—	טל. 03—914835
✱ רחובות, רח' יעבץ 8	—	טל. 03—950462
✱ באר־שבע, רח' העצמאות 53	—	טל. 057—4386

שעות קבלת קהל: בימים א'—ה' מ־8.00—15.00; ביום ו' עד 12.00.

תן ידך למאמץ המשקי
התגדב לעבודה בשכר!

למפעל תעשיתי גדול ברחובות
דרוש פקיד במחסן המשלוחים
בדבר פרטים נא לפנות לת.ד. 33157 ת"א עבור כס. 789.

דרוש מנהל חשבונות
עצמאי ומנוסה
לחברה גדולה בבאר־שבע.
לפנות בכתב־יד עם קורות חיים, נסיון בעבודה ודרישת משכורת לתגיה ת.ד. 349.

לאחים קורנברג בע"מ
דרושה
שרטטת
להחות הכבר למפעלנו שבראשון לציון
נא לפנות לטלפון 948209 (במפעל) 830752 (במשרד)

דרושה פקידה עזרה למנה"ש
לחברה מסחרית בתל־אביב
אחרי צבא, הכלה תיכונית ציון טוב בהשבון. נסיון לא הכרחי.
לפנות בכתב ולציין נתונים ותנאים מבוקשים ת"א ת.ד. 36043

דרושים מנהלי חשבונות
סוג ד'
5 שנות נסיון בהתאמות בנקים ולקוחות
נא לפנות בכתב בצירוף קורות חיים ונסיון קודם לת.ד. 4252 מס' 400 ת"א.

חברה למערכות מיכשור תעשיתיות באזור תל־אביב מחפשת
אפסנאי
לנהוג כחפן מכשירים ומכירות מחסלאי
בעל נסיון במגע עם לקוחות
נא לפנות עם ציון פרטים מלאים ל„מנהל" ת.ד. 932, רמת־גן.

למפעלי מאיר בע"מ
אזור התעשיה החדש פתח־תקוה
דרוש חשמלאי תעשיה
בהצעות עם פרוט נסיון ומשכורת נדרשת לפנות ת. ד. 1188 תל־אביב

עץ הדיה
דרושים
★ טכנאי ייצור מחחיל
★ אנשי אחזקה:
1. מכונאי תעשיה (לא מכונאי רכב)
2. מסגרים—רתכים
3. נערים מתלמדים למסגרית.
בדבר פרטים נא לפנות למפעל עץ הדיה קרית אריה ת. ד. 193 פתח־תקוה.

מטרד הבריאות ביה"ח הממשלתי
ע"ש „רמבה זיו", צפת
דרושים
מכונאי מעבדה
דרישות המשרה: השכלה פורמאלית במכונאות מעבדה רפואית ונסיון קודם בעבודה במסגרת בית־חולים.
קיימת אפשרות לקבלת דיור.
● על המועמדים לפנות לד"ר ב. איזיק, טלפון: 067—31438.

דרושים
לעבודה בפיני
● מנהל מטבח
● טבחים
● עובדי נקיון
נא לפנות חחל מיום א' 20.1.74 רחוב החשמונאים 90, ת"א, קומה א', חדר 96, בין השעות 9.00—12.00

כרסם
למפעל מבוסס ומתפתח באזור ר"ג, העוסק ב־ עיבוד חלקים מדויקים דרוש כרסם מעולה ר־ עצמאי המסוגל לפקח על צוות עובדים.
תנאים מצויינים
לפנות לטלפון 788707

לניהול הנות ספרים ומתנות במלון גדול בירושלים
דרוש זוג אחראי
(אפשר גם זוג ידידים)
ידיעת אנגלית ועברית חיקנית. ידיעת שפות נוספות רצויה.
התנות פתוחה 12 שעות ביום. בני הזוג יעבדו במשמרות לפי הסום ביניהם.
מעמדים, רצינים עם המלצות מתבקשים לפ־ נות לת.ד. 628 תל־ אביב, 61000 (רצוי לצרף תמונה).
תנאים טובים לאנשים המתאימים.

לבנק בתל־אביב
דרושה מפעילת נשיונל 32
מנוסה
לעבודה
בשעות רצופות
לפנות בטלפון 58271

דרושים
מנהל חשבונות
עצמאי ומנוסה
לחברה לפיקוח הנדסי
בעל דרגה ד' לפחות
המעוניינים יפנו בכתב, בציון תולדות חיים ונסיון קודם, לת.ד. 157, רמת־ גן, עבור מס' 49.
הנאים מרבים — סודיות מובטחת

IBM יבנה
דרושים לבו
טכנאי אחזקה
✱ בעלי ידיעה באלקטרוניקה, או באלקטרומכניקה או במכשירנות
✱ ידיעה בסיסית בשפה האנגלית.
אנא, פנה אישית באחד מן המתאריכים הבאים:
יום א' 27.1.74
יום ב' 28.1.74
בשעה 13.00 ל.ב.מ. ישראל בצים, בית מציא, דרך פתח־תקוה 74 תל־ אביב קומה 9.
אם אין באפשרותך לפנות אישית אנא פנה בכתב אל י. ב. מ. ישראל בצים
מחי' כח אדם
ת. ד. 20210 תל־אביב 61200.
IBM יבנה

למושרד מודעי ממשלתי לעבודה מענינת דרושות
1. מזכירה לשעות אחה"צ 13:00 – 19:00
שליטה מלאה בעברית ואנגלית וכן הדפסה.
2. מזכירה ליום שלם 8:00 – 15:00
שליטה מלאה באנגלית ועברית כולל הדפסה.
נסיון לפחות 5 שנים.
נא לפנות בכתב בצרוף קורות חיים לת. ד. 20058 תל־אביב עבור „הצעת עבודה"

למרכז חישוב גדול באיזור חיפה
דרושים
בוגרי תיכון לאחר שירות בצה"ל
לתפקיד מפעילי מחשב
מתעמדים מתאימים יקבלו הכשרה במחשב מתגדולים בארץ. העבודה הינה במשמרות.
המעוניינים מתבקשים לפנות בכתב בלוויית תאור קורות חיים ופירוט ציוני תעודת הבגרות לת.ד. 9757 חיפה 31096. עבור „מפעילי מחשב".

הימים הללו

מכתבים למערכת הארץ

התחפרות צפויה מראש

תוכן מאמרו של פרופ' ירמיהו יובל „מגהיגות מתחפרת", („הארץ" 9.1), ראוי היה לו שיהיה לנגד עיניהם של מחברו וחבריו מאנשי „בכל זאת מערך" קדם הבחירות ולא לאחריהן.

כל אותם נימוקים וטענות שהושמעו נגד האשליה שניסתה לטעון בנו בתום לב קבוצה זו, שזודים עתה למעשה במאמרו של יובל. מחר שנעלם מעיניהם ההגיון הפוליטי הפשוט שלפיו עלולה תמיכה במפלגת העבודה רק לסייע להנהגתה במלא־כת זו, „התחפרותו". מדוע ניתן היה לצפות להתפטרותם של מנהיגי הע־בודה לאחר שלמעשה זכו להבטחת אמון, הלקית אמנם, בבחירות הב־אות? מדוע פרשת מלחמת יום הכיפורים מן הדין היה שתהו אותה ניכרים בקלפי יותר מכפי שנתבה בפועל.

פרופ' יובל מביע במאמרו אכזבה מחוסר השינוי שחייב היה לבוא אחרי המלחמה ומחדליה; אין ספק שהצדק עימו — שגוי כזה דרוש עתה כאוויר לנשימה. דא עקא, ש־אין פרופ' יובל מבחין כראוי ב־מתירות הפנימיות שבמאמרו. סתי־רות אשר בסיסן הוא אותו שיקול מוטעה שהדריך את אנשי „בכל זאת מערך". הרי אין אנשי ההנהגה בעלי תכונות על־אנושיות והוא עצמו מר־דה שהתנהגותם היא אך טבעית ומכאן שהתנהגותם היתה צפויה. מדוע אם כן יבוא עתה בטענות אל ההנהגה על שהיא מתחפרת?

פרופ' יובל סותן כי „כאשר נחש־פים ליקוים יסחיים, צריך מיד ל־החליף את האנשים העומדים ב־ראשי". ברם, אין מחליפים הנהגה ע"י כך שקוראים לציבור לתמוך במפלגה שהנהגה זאת עומדת בראי־שה. ואם הכוונה לחזק את מפלגת ההנהגה לצורך השגה בלבד כדי להחליפה לאחר מכן, האם הייבת הנהגה זאת להבין כך את התוצאות שהושגו למעשה בקלפי? האם יכו־לים פרופ' יובל וחבריו לדעה לזנר־כיח שהתמיכה הלא כל כך הלשה שניתנה למערך לא ניתנה מתוך תמיכה בהנהגה הקיימת דווקא?

דווקא ההצלחה, החלקית אמנם, של המערך בבחירות היא המחזקת בקרב רבים וטובים את ההרגשה (ואני מצטט מאמרו של פרופ' יובל) „כי שום דבר אינו עתיד להיתקן ולהשתנות — כי לא למדנו כלום ולא בציליח ללמוד כלום". ומניח אני שפרופ' יובל וחבריו לדעה זוקפים לזכותם לפחות חלק מהקולות שקיבל המערך בבחירות האחרונות, קולות שיתנו הדיר אמרים מלכתחילה ל־הינתן למפלגות אחרות.

תן הנהגת המערך והן פרופ' יובל יכאים לפרש את תוצאות הבחירות כרצונם. שינוי בהנהגת מפלגה ב־מדינה דמוקרטית היתכן באחת מ־שתי הדרכים הבאות: שינוי מבפ־נים ע"י חברי המפלגה או כשלון המפלגה בקלפי, כשלון כזה שיגרום בהכרח שינוי מבפנים. כל נסיון ל־שנות את ההנהגה ע"י קריאה ל־ציבור לתמוך בה בבחירות הוא תמוה ומגוחך ביותר וספק אם יש לו תקדים בהסטוריה של המדינות הדמוקרטיות.

מיכה שמרנשאוב

תל־אביב

לדחות דיון בבעיות פנים

הרושם של האווירה הרגיל לגבי העוסקים במלאכה הרכבת ממשלה, מכל המפלגות הוא כאילו לגביהם לא קרה כלום בשלושת החודשים ה־אחרונים. מהדיונים על בעיות כן הסוג של „מי הוא יהודי", רשיונות עבודה בשבת, עניני אישות וכו' ר־וצים להביא את הקבוצות לכלל מכ־נה משותף של בעיות כל כך שנויות במחלוקת. הגיעני וחיתי לדחות אה הבעיות ואלה לבחירות של 1977 ל־כנסת הבאה, לנהוג בבעיות הללו לפי הסטאטוס־קוו האחרון ולהרכיב ממשלה לפי קוד יסוד של הבעיה היחידה שצריכה להפסיק אותנו ב־4 השנים הבאות והיא — שלום, ב־טחון ושיקום תוצאות מלחמת יום הכיפורים.

הנם שהנביע בבחירות האחרונות עבור מי שהנביע, נתן את דעתו לבעיה הראשית והיחידה, בעיית ה־שלום, והיה אדיש לכל הבעיות ה־אחרות, הסובלות דחיה ל־4 שנים.

י. פרידפין

תל־אביב

הקיבוץ המאוחד והשר גלילי

ב„הארץ" מיום 13.1 נדפסה ידיעה האומרת בין היתר, כי „ישיבת מרכז הקיבוץ המאוחד שהיתה צריכה ל־התקיים אחרי הבחירות נדחתה כיוון שראשי הקבוץ המאוחד חוששים מהתקפה חריפה על השר יסראל גלילי"...

לידיעה זו אין כל יסוד, משום שלא נדחתה כל ישיבה של מרכז הקבוץ המאוחד. לא ידוע לנו גם מי הם „ראשי הקבוץ המאוחד" האו־ששים מהתקפה כזו.

בהמשך הכתבה נאמר, כי „קבו־צות גדולות מקרב פעילי הקבוץ ה־מאוחד עומדות לדרוש סבר גלילי לא יהיה שר בממשלה הבאה ולבטות לתפקיד שר שני כמעט תכ־ינת אחד דות העבודה את מר יצחק בן־אהרון".

לא ברור איזה „קבוצה גדולות כל פעילי הקבוץ המאוחד" עומדות לדרוש דרישה כזו. מביר להניח, כי לא היתה מוחאה פעילות כזו, היתה מגיעה לידיעתנו או לפחות הינו חשים בה במצע ורחב שיש לנו עם חברי ישובים ופעילים.

כל פעילות כזאת לא הגיעה לא לפורום כלשהו בקבוץ ולא חשנו כל פעילות כזאת ונראה לנו, כי הידי־עה כולה מסולדת יסוד שמדתי.

דני רוזדיר

מזכיר הקיבוץ המאוחד

תל־אביב

דן מכלו מעיר: מרכז הקיבוץ המאוחד התכנס לפני הבחירות לכתי ישיבות — ב־6 בדצמבר בכפרים וב־15 בדצמבר בגבע. בכתי ישי־בות אלה נמתחה ביקורת הריפה על מסכך גלילי ועל צמרתו של השר גלילי עצמו וב־ישיבה הכנה — ס־ה היתה המסכך לישיבה בכפרים — הופלגה הריפה ותקיפה מצד כמה מהמתפים בכרכז הקיבוץ המאוחד יחבר, אחרי הבחירות, את מנו מרי אחדות העבודה בבמלה הבאה. הריפה זאת הופלגה בהקבר לבי־קורת סוגמבעה בגד חמר גלילי ולא הה כל ספק שאלה מחצלו אותה רצים בהחלפנו.

באחרות הבעבה עבמה יש חי־לוקי דעות לגבי הרכבאה של דיון ראו: יש מעדים שנתקבלה אז הר־לטה הבחייבת אה בחירת הערים ביישיבת מרכז נוספת ויש הסבורים, כי לא היתה הוחלטה כפורמה ומחיי־בת בעצון זה. לפי כל ראיות מרכם אז, כי מיד אחרי הבחירות כוב יתר כנס מרכז הקיבוץ המאוחד.

לגבית עבמים הבחירות עבריו יר־תר מכבוים, לא ההבבם הכרכז ויש להניח, כי בי מהיה מרוך לכנס אחרו הא מזכיר הקיבוץ המאוחד בר דני רחליו. נוסף לכך ידוע כי נראה לבר ויחוליו כי מר יצחק בן אהרן אמר באחרונה לקודבה, כי הא יהיה מוכן להרכיב לכאבל של הכרות בראש וקבוצה הבתבבת ל־הבסך כהעבו של השר גלילי, וכי בר בן־אהרון הוחלטן שהבר יגאל אלון מגן של גלילי בשיבות של קולגיאליות. מר בן־אהרון רבן על בבמהו לוראבק גם בישיבה מכרי הה הקיבוץ המאוחד ביום ה' האחר הון.

המועמד שוחרר

ב„הארץ" ביום 27.12 נדפס מכתבו של הנייל בדרך מזה הוה הכותרת „הבועבד לא שוחרר" ובו נכתב: „אני מרבבד ראיתן של הליכה ל־בוועבה הבקומית בחיבה ואני בבוים כאן יום הכיפורים. כפלגתי לא הצי־לוה לוחדיר את שיחרור, למרות מכל מבעבדיו וכל פעילינו בגויי־סים. לעבות זאה שוחרר מתבדי הבעבד הבפרטיל.

גם אנחנו חיבנים כמו הפלגים כלמה לחם (הל"אמב) ומיכאל אייל (ראשן לציון) מחיבה ון אנחנו, הסוראי, מחבב לחדבי.

לי כראה לא הראאי ביריה אלא להסיר את מועמדותי ולמנל את הרשיבה".

לחיל זכיה, בהיותו מועבד לי בחיבות לבועבה הבקומית, הבבר שהוא חיוני בחיבות, ביהבה הוכבה ביחבות שהחלה ב־20.12.73. בעבות לפני פרסום מכתבו ב„הארץ" הבי לאחר הוה הבחיבות.

בכבוד רב, הנייל

הבר בנייל

מתח משעשע

קולנוע

מאת יוסף שריק

סרט־מתח משעשע, שבו מה־לימים שני שוטרים ניו־יורקיים להיות שחרדי בנקים — ומוכיחים כי „המשע משחלם", אם אתה יודע את המלאכה (כפי שאמנם שוטרים יודעים), ואם אתה מב־צע זאת בתבונה ובחן...

תום (קליף גורמאן) וג'ו (ג'. ב־לוסו) הם שני שוטרים רבי־תושיה בניו־יורק. יום אחד, נכנס ג'ו ל־„דראג־סטור" (מעין חנות־מסעדה־בית־מרקחת). דורש „את הכסף" ו־יוצא עם 200 דולר בכיסו. כעבור ימים הוא מספר לחברו ג'ו, כי היה נקוק לכסף זה כדי לקנות נעליים ל־ארבעת ילדיו וכי אשתו „אהבה" אר־תו בשל כעשור־השוד וכי המסקנה היא... „אתה נכנס ויוצא... וכום דבר לא קורה".

חולפים עוד ימים אחדים, וידידם העשיר ג'ורג' מכרין באזניהם, כי „השוחיות מצויה בכל מקום, לר־בות בבשטרה".

ג'ו (השוטר שביבע את הכוח), סרען כנבדו: „לאו דווקא. השוטרים הם ישרים והוגנים"! אבל, אם רד־ים הם — הוא יכול לשדוד מיליר־נים... כיוון שלבד כיצד לעשות זאת מתוך כיפוי בטחדי באנקים.

תום וג'ו מסיירים יום אחד ב־סופרמארקט ואז מזכיר ג'ו לחברו את הכוח שבביע ב„דראג סטור" ואת הברחון כי הוא מטוגל לשדוד מיל־יוניים...

ראשית חכמה: הם החליטו ס־עליהם למצוא גוכל עשיר, חבר ה־כאפיה, שיסכים לרכוש מהם את הביזה. שניהם הם החליטו לשדוד באנק בול־סטרים, המחזיק אינגרות־חוב למיניהן. המאפיה — כך נודע להם — מוכנה לשלם תמורת איג־רות־חוב בסכום של 10 מיליון דו־לר — מיליון דולר הבין וחקילין.

כיצד הם נכנסים לבאנק בעת ש־בחזק בערכת ההלוכה לבבד טיפוי „אפולו" שחרו כן ההלל; כיצד נכ־נים להם כנגל הבאנק ומזכיריתו ובוחרים לידיהם אנ"ח (ו„בלבד שלא יה"ו מפשר אליכחד"); כיצד הם נא־לצים להטליך את האיגרות ברחוב

„שוטרים ושודדים", מוגרבי, תל־אביב

קליף גורמאן וג'. בולזנה

— בעת התהלוכה — כדי להימנע מחיפוש בכליהם; כיצד המאפיה מר־כנה לשלם מיליון דולר במזומנים וכיצד הם מליכים שולל את המא־פיה בהעמידם פנים כי האיגרות נמ־צאות במכונית־השיטור שלהם... כל אלה מצלבים כסרט תעודי־למחצה, בחן, בסוגיות, בתבונה! כל זה גר־אה כ„משחק ילדים" ממש. שני ה־שוטרים, שהפקידים לשמור על ה־כסף, „גורפים" כסף — תוכה משבר המוסר הפוקד את העולם בומנגו, המשטרה או שהיא משתמשת בשיטו־תיהם של הפושעים (ראה „הארי ה־

קיבוץ מאוחד

מכירת סוף העונה

החל מיום ראשון 20.1.74

מבירה בללית של אופנת חורף

הנחות עד 50%

שמלות, חליפות, מעילי עור, חולצות מודפסות

ומבצע מכירות מיוחד של אופנה רקומה

הנחות עד 55%

רקמות עזה ובית לחם, שמלות וחצאיות מקסי, חליפות מכנסיים וטוניקות, חצאיות ושמלות

בכל הנייות כשכית:

תל־אביב: בין אליעל, יפו העלייה: סיבבת מזל דגים 18. ירושלים: רח' יפו 33. הרצליה: מלון הכרון. הייפה: רח' נורדאו 6. באר־שבע: רח' קרקיעית 201. רבת־גן: רח' בראלק 1.

מיה מלון

חבר הסתדרות מגויים!

אם יש לך בעיה המטרידה אותך או את משפחתך נוכל להפנות אתכם לכתובת המתאימה אשר תטפל בבעיה זו.

מלא השובר הרצוף ושלח אלינו.

ההסתדרות לעזרת המגויים ומשפחתו

לכבוד
המטה הארצי לשעת חרום
הועד הפועל של ההסתדרות
רחוב ארלוזרוב 93
תל־אביב

שם _____

מקום עבודה _____

מקום מגורים _____

אני מעוניין לקבל פרטים בנושא _____

את תשובתכם הפנו בבקשה לכתובת הבאה

שם _____

כתובת מלאה _____

או - דאר צבאי _____

דרוש משקיע

פעיל או שקט ליצירת-בדור מעולה עם סכוי הצלחה גדולים!

מהמעות רציניות כולל לכתוב לת.ד. 4100 ת"א למספר 2166.

אוניברסיטת תל־אביב
החוג לפסיכולוגיה

הודעה מוקדמת על כינוס ביולאומי!

בנושא מצבי לחץ והסתגלות בעתות מלחמה ושלום

הכינוס יתקיים בתל־אביב בינואר 1975

מרכזי הכינוס פונים בבקשה לכל אנשי מקצועות מדעי ההתנהגות להגיש חומר על פעולות ומחקרים שנעשו תוך כדי ואחרי המלחמה.

מידע נוסף יפורסם במועד מאוחר יותר

המעוניינים בפרטים יתקשרו עם מרכזי הכינוס:

פרופ' נח מילגרם, ד"ר אבנר זיו
החוג לפסיכולוגיה, אוניברסיטת תל־אביב

עירית באר־שבע

מכרז מס' 34/73

(מכרז מס' 04/ —4/ISP/73)

בהסכמת פרויקט הכיוב הארצי

עירית באר־שבע מכריזה בזה על קבלת הצעות מקבלנים לבצוע עבודות ביוב הכוללות: מאסף הנעיאים ובנית תחנו שאיבה מערבית.

את מסמכי המכרז וטפסי ההצעות אפשר לקבל תמורת השלו של —200 ל"י (התשלום לא יוחזר) במשרד מהנדס העיר.

המעוניינים להשתתף במכרז יגישו את הצעותיהם ב־2 עותקי על גבי הטפסים שיומצאו להם ובהתאם לתנאי המכרז, בצירוף ערבו בנקאית בגובה של 5% מערך ההצעה לתקופה של 120 יום מתארי הגשת המכרז, ולשלוח אותם בדאר רשום בבעטפה סגורה שהוטבעה לו למזכיר העיר באר־שבע עד יום 6.3.74.

יש לציין על המעטפה: מכרז מס' 34/73, פרויקט הכיוב הארצי מכרז מס' 04/E—4/ISP/73, באר־שבע.

הצעות שתתקבלנה מכל סיבה שהיא לאחר הנתאריך הנ"ל לא תובאנה לדיון.

הצעה שלא צורפה אליה ערבות בנקאית לא תובא לדיון.

תנאי התשלום: 90% בהתאם על הסכמן בינים שיאושר, כמפו־ר בתנאי המכרז.

במכרז רשאים להשתתף הקבלנים המורשים לפרויקט הרשומי בפנקס הקבלנים בתיקף של מיליון ל"י לפחות מקבלו הודעה ב־כך.

כן רשאים להשתתף אחרים הרשומים בפנקס הקבלנים בקבוצות ביוב, ניקוז וכפפלי מים, בתיקף של מיליון ל"י לפחות אלה יקבו טפסי בקשה לרישומם עם קבוצת מסמכי המכרז.

הודעה על אישורם או אי אישורם להשתתפות במכרז תשלח תו 10 ימים מתאריך קבלת טפסי הבקשה המלאים.

סיור קבלנים יתקיים ביום 28.1.1974 בשעה 10.30. היציאה מבית מהנדס העיר בבנין העירייה, מול קולנוע קרן.

אין העיריה מתחייבת לקבל את ההצעה הזולה ביותר או כל הצע שהיא לגבי כל המכרז, חלק או חלקים ממנו.

אליהו נאור, ראש העיר

הנהלת ההסתדרות הציונית העולמית

מכרז מס' 9/73

הנהלת ההסתדרות הציונית העולמית (להלן ההסתדרות הציונית) מזמינה בזה הצעות ממעם המעוניינים לבצע כיפו בבנין בירושלים.

ההצעות תהיינה כפופות לתנאי המכרז ונספה המכרזיה המפות והמפרטים המצורפים לתנאי המכרז וההסכם המלא לביצוע עבודות בזה של ההסתדרות הציונית (להלן „הזמנ הקטור למכרז").

את החומר הקטור למכרז ניתן לקבל תמורת 50 ל"י בבית רדי היחידה הסכנית של הסוכנות היהודית לא"י בירושלים רחוב אלחריזי 14, החל ביום 13 בינואר 1974.

את ההצעות בכבי עותקים יש להכניס בעטפה סגורה מיוחדת שתצורף לחומר המכרז לתיבת המכרזים בבית מחלקת המסק בבנין הראשי של הסוכנות היהודית לא"י בירד שלים עד ליום ו', 8.2.74 בשעה 12.00. והצעות שתגענ לאחר המועד הנ"ל לא תובאנה בחשבון.

אין ההסתדרות הציונית מתחייבת לקבל את ההצעה הזולה ביותר או כל הצעה שהיא.

אין ההסתדרות הציונית מתחייבת למסור לקבלן אחד את כל העבודה.

על הקבלן להיות רשום בפנקס הקבלנים לעבודות הנדסה בנאית כהיקפן באתר בניה אחד עולה על 500,000 ל"י.

הנהלת ההסתדרות הציונית
המחלקה לכספים

האגודה למען החייל בישראל
מרחב תיכון תל־אביב

מציגה

„הדיקוד בדאי הדורות"

אן וילסון

רוקדת ומספרת

המופע יתקיים ביום חמישי 24.1.74 שעה 16.00 בבית החייל רחוב ויצמן 60, ת"א.

כרטיסים ניתן להשיג בקופת בית החייל ת"א.

כל ההכנסות קודש לאגודה למען החייל.

קופת חולים

נמשכת ההרשמה לקורסים לאחיות מעשיות

שיפתחו בחודשי פברואר־מרס 1974 בבתי־ספר של קופת חולים.

בהתקבלות כתובדות בגיל 45—17 עם השכלה של 10 כתות לפחות.

(נכים כבבניות הקבלה עם השכלה מינימ־לית של 8 כתות לכבד).

לאמבנה הכתבה הקלה ביותר.

לפנות יחידות לבקולות בתי־הספר:

1. „שיפוי לד בית חולים מרכבן בית.
2. לד בית הבולים „מאיר" בפר־סבא.
3. לד בית הולים „עמק" הבכה.

מרכז קופת חולים

הכל בבל בלול

בלוח הכפול

מעונינים לרכוש בירושלים

שטח קרקע

למטרת הקמת 150—100 דירות בשטח של 80—75 מ"ר (3 חדרים) ו־90—85 מ"ר (4—3.5 חדרים).

לבנייה מיידית

הצעות מתאימות המתייחסות לקרקעות ביתם אליהן אין עיכובים לקבלת קווי בנין והגשת רשיונות בנייה (ת.ב.ע. מאושרות) והמפרטות מס. גוש, מס. חלקה, שטח ומחיר מבוקש. נא לשלוח לת.ד. 1016 ירושלים 91000 עבור מס' 17

וילונות מבלסטיק

לחדרי אמבטיה, מטבח
תוצרת חוץ
מפות טרילן
מכסים שטיחים
נפ ר, תל־אביב, פינסקר 29
פ. טרומפלדור טל. 288770